RAMSAY MACDONALD

LA VANGUARDIA

PORTE PAGO — Redacción y Administración: Casa del Pueblo - Rivadavia 2150 — Buenos Aires, Domingo 12 de Mayo de 1929 — TELEFONOS: Redacción: 47 Cuyo 7521 Administración: 47 Cuyo 7304

Edición de 12 Páginas

LAS ELECCIONES INGLESAS — A REALIZARSE EL 30 DEL CORRIENTE — MANTIENEN VIVA LA ESPECTATIVA UNIVERSAL. LA PALABRA DEL LIDER LABORISTA TIENE, PUES, EN ESTOS MOMENTOS, UNA SIGNIFICACION E IMPORTANCIA QUE TODOS, HASTA SUS PROPIOS ADVERSARIOS RECONOCEN, PORQUE SABEN QUE EL PARTIDO SOCIALISTA DE INGLATERRA ES UNA GRANDE Y SEGURAMENTE, INVENCIBLE FUERZA. NUESTROS LECTORES APRECIARAN, SIN DUDA, LA TRASCENDENCIA DEL SIGUIENTE ARTICULO DE RAMSAY MACDONALD:

Por qué triunfará en Inglaterra el Partido Laborista

La nación británica reconoce la capacidad administrativa y la sana orientación política del último gobierno socialista

Por J. RAMSAY MACDONALD

TANTO en su política interior como en su política exterior, el actual gobierno británico ha frustrado la expectativa, lo que en las próximas elecciones será un factor de gran importancia. Los errores cometidos en el terreno de la política interior tienen su exponente en el aumento del número de los desocupados, y sobre todo en la desolación de algunas regiones mineras y en la actitud vacilante observada por el gobierno ante el problema en conjunto. No obstante existir ya en 1925 indicios de que la industria minera debería afrontar una crisis muy seria, el gobierno se mantuvo en una posición de expectativa. Cuando en 1926 el debate público lo obligó a tomar medidas, otorgó subsidios a la industria, pero en forma tan desordenada y sin método, que la situación empeoró en vez de mejorar. Surgió de nuevo el debate sobre este grave problema, y la conducta del gobierno fué entonces la causa principal de la huelga general. En los últimos dos años, la ruina de la industria halló al gobierno en la misma disposición de ánimo, y hoy oscila entre las medidas moderadas y una acción enérgica para atenuar la situación. El país ve sus tribulaciones con una indiferencia que raya en adversión.

Nuestro pueblo está igualmente descontento con la política exterior del gobierno. En la época de Locarno, llegaron a una gran altura las olas de la esperanza. El gobierno británico había logrado una posición europea extraordinariamente favorable, y no tenía más que utilizarla. Era posible ir más allá de Locarno. Era posible llegar a la seguridad general. Era posible el desarme efectivo. Pero se dejaron pasar una tras otra, sin utilizarlas, las oportunidades, y desapareció la hermosa visión. Hemos vuelto al sistema de las alianzas, al sistema que coloca a las naciones europeas unas frente a otras alrededor de una mesa. La solución del problema del desarme fué confiada a manos de almirantes y generales. Nuestra única concesión a la causa de la paz fué una crítica moderada a la excesiva confianza en la fuerza. Había desaparecido el entusiasmo unificador de Ginebra; pero los hombres de estado seguían reclamando aplausos cuando se esforzaban en apartar dificultades y prejuicios creados por ellos mismos. El tratado francoinglés sobre las fuerzas navales y terrestres hizo desbordar la copa de nuestro desencanto, y la forma en que se efectuó el tratado nos mostró el peligro de que estábamos amenazados. Cada avance o retroceso, en las negociaciones o en la publicación del tratado, el misterio, las precauciones, etc., todo era falsedad. Fué uno de los peores ejemplos de los manejos de la antigua diplomacia. No soy de los que creen que el tratado se ha hecho contra Estados Unidos. Pero la excesiva concentración en un punto del tratado — para agradar a Francia —, nos condujo a un descuido completo de nuestros propios intereses y al total olvido de la impresión que el tratado podría causar en Norte América. Como quiera que fuere, no podemos confiar nuestros intereses ni nuestra seguridad nacional al gobierno que se ha hecho responsable de ese tratado.

El descontento del país se refleja ahora en la actitud de los conservadores en la cámara de los comunes. Hasta últimamente, éstos se comportaban frente a nosotros como cazadores de zorros. Aplaudían muy malos discursos pronunciados desde las bancas de los ministros, y formaban un grupo compacto siempre dispuesto a hacer frente al enemigo común; quizá discutían en sus clubs, pero en la arena del parlamento aparecían siempre unidos en aras de los intereses del partido. Empero, desde el primer momento del actual período se notó un cambio. Los hombres de fila se han dispersado, y los jefes tiene que hacer para reunirlos. Uno de los ataques más rudos a la política del gobierno surgió de las bancas de los conservadores. Nuestros mismos ataques eran recibidos con calma indiferente. Los conservadores daban la impresión de un partido deshecho. Para rehacerlo se efectuaron todas clases de conferencias y reuniones; se afirmó que los dirigentes del partido habían exigido de cada diputado conservador, dispuesto a participar en un debate parlamentario, que sometiera su discurso a los jefes del grupo para su aprobación. Se me ha dicho que el primer ministro había pronunciado su discurso en Glasgow ante un público aburrido e indiferente, lo que por cierto no aumenta sus perspectivas de triunfo. El único ministro relativamente activo es William Joynson Hiks, que cree poder rehacer su partido por medio de las ruidosas manifestaciones de su temperamento explosivo.

La lucha electoral será llevada activamente desde dos campos; el de los liberales y el nuestro. La revivicencia de los liberales, con tanta frecuencia anunciada, no ha hecho progresos hasta ahora. Hace algunos meses, aparecieron en las mejillas del partido unas manchas héticas que pudieron engañar y hacer creer en su salud, pero no cabe duda de que las perspectivas del partido son actualmente de las peores. Antes de que iniciáramos la discusión sobre la ley referente a la administración de las comunas, que nos ocupó hasta noviembre, la prensa liberal anunció que el partido desempeñaría un importante papel en el debate. Pero nos tocó a nosotros aguantar todo el peso del combate; las bancas de los liberales estaban prácticamente vacías, y en las votaciones estuvieron divididos.

Nuevamente surgieron las divergencias de opiniones en las filas liberales. Hasta sobre el punto decisivo, del que depende el éxito electoral de los liberales, están divididos en tres campos. Unos quieren apoyar al partido conservador; otros, siguiendo a Lloyd George, quieren correr solos la aventura de la elección, y los terceros quieren apoyar al Partido Laborista. El país no se deja influenciar por la propaganda liberal. Quedan algunas regiones, en el suroeste por ejemplo, donde los liberales no perdieron todavía terreno (allí prosperan los candidatos gracias a la herencia dejada por lord Oxford) pero representan pocos circuitos electorales. En las regiones industriales el liberalismo ha sido completamente desarraigado. Su amigos más optimistas, que se han formado un juicio exacto, no atribuyen a los liberales más de ochenta bancas después de las elecciones.

Los esfuerzos del Partido Laborista son coronados de éxito. Las elecciones complementarias de este año resultaron a nuestro favor, y las elecciones municipales superaron por sus resultados todas nuestras esperanzas. El país descuenta nuestro triunfo. Lord Rothermere no oculta que en su concepto disponemos ahora de la mayoría de los electores; y mister Garwin, muy a pesar suyo y con repugnancia, admite que posiblemente lord Rothermere tenga razón, y que seamos actualmente el único partido con probabilidad de obtener la mayoría. La tranquilidad del país frente a esa perspectiva es el significativo reconocimiento del éxito del anterior gobierno laborista. Un gobierno laborista será un gobierno que ajustará su conducta a las resoluciones del Partido, y a los fundamentos políticos contenidos en el manifiesto recientemente publicado bajo el título: "El Partido Laborista y la nación".

Tres cosas se esperan de nosotros: en primer lugar, la solución científica del problema de los desocupados; en segundo lugar, una sana política financiera y la aplicación de las teorías más modernas a las relaciones entre la política financiera y la industria; y, finalmente, una política exterior en la que se tendría en cuenta la situación europea total y que nos libertaría de la subordinación a los intereses franceses; una política que, por la comprensión de nuestros intereses y nuestras necesidades afines pusiera fin al antagonismo con Estados Unidos. No es necesario ser profeta para ver que las próximas elecciones, sean cuales fueren sus resultados, deben modificar la proporción de las fuerzas en la cámara de los comunes a favor del Partido Laborista.

Reunión del Comité Ejecutivo

Se aprobó el texto de una circular que será pasada a los Centros

Anoche se reunió el Comité Ejecutivo con la presencia de los miembros Bravo, Briuolo, Castiñeiras, Dickmann A., Giménez A. M., Iribarne, Palacín, Pérez Leirós, Repetto y Ruggieri.

Se leyó y consideró detenidamente el siguiente proyecto de circular:

"En contestación a las notas que le han sido dirigidas por los Centros 1a. Liniers, 1a. Vélez Sársfield, 13a., 15a. La Paternal y Las Conchas, para reclamarle una declaración pública de repudio de fusión con los titulados socialistas independientes, pedirle un pronunciamiento sobre las declaraciones hechas por el senador Mario Bravo acerca de esta fusión y para exigirle la sanción de las medidas disciplinarias a que se habría hecho acreedor dicho legislador por esas declaraciones, el Comité Ejecutivo ha resuelto enviar a todos los Centros la presente circular que servirá de respuesta a los Centros consultantes y de elemento de ilustración para todas las agrupaciones del Partido.

Los estatutos de nuestro Partido señalan en forma clara y terminante, la manera en que debe ser considerado el caso de disciplina que plantean algunos Centros. Según el artículo 16 "los miembros del Comité Ejecutivo serán considerados, a los fines de la disciplina, adherentes directos del Partido, y estarán exclusivamente bajo la jurisdicción del congreso y del voto general". Y de acuerdo con el artículo 42 "los diputados y senadores socialistas serán considerados, a los efectos de la disciplina, como afiliados directos del Partido e informarán de su gestión en el congreso". En su doble condición de miembro del Comité Ejecutivo y senador socialista por la capital, el ciudadano Mario Bravo se halla amparado por esos dos artículos del estatuto.

Por lo que respecta a la actitud misma del ciudadano Mario Bravo y a la opinión que de esa actitud se ha formado este Comité, debemos manifestar que la consideramos inspirada, sin duda alguna, en el noble propósito de reconcentrar las fuerzas socialistas del país, pero esta actitud, enteramente personal del ciudadano Mario Bravo, responde a un sentimiento íntimo que no compromete en manera alguna al Partido; pues la posición de éste, expresada por el Comité Ejecutivo, no ha variado un ápice desde la última declaración pública por la que se desmentían en forma categórica los rumores que lo presentaban ocupado en realizar o auspiciar trabajos de fusión o reincorporación de determinados ex afiliados.

La posición del ciudadano Mario Bravo, fundada en un optimismo de que no ha de participar, estamos seguros, después de la conducta observada por los titulados "socialistas independientes", en las recientes elecciones de las provincias de Buenos Aires y Tucumán, traduce un simple estado sentimental, que puede discutirse, sin duda, pero que también debe respetarse por su franqueza y porque no contraría ninguna resolución expresa dictada estatutariamente por el Partido para norma de todos. Contrariamente a la situación en que se vió colocado el ciudadano Enrique Dickmann cuando la prensa enemiga le atribuyó propósitos de fusión con elementos doctrinaria y tácticamente contrarios a nuestro Partido, los anhelos de unidad manifestados por el senador Mario Bravo se han referido a elementos que se presentan como afines a nuestra agrupación.

El Comité Ejecutivo desea aprovechar esta oportunidad para expresar sus actuales sentimientos contrarios a toda fusión o readmisión de los titulados "socialistas independientes". Y al reafirmar este punto de vista, llama la atención del Partido sobre la necesidad imperiosa de poner un término a la preocupación que embarga a algunos afiliados respecto de la mencionada fusión, porque el solo hecho de preocuparse o de discutir este asunto, es causa de perturbación y debilitamiento para nuestro partido."

Puesta a votación, fué aprobada por unanimidad, manifestando el vocal Bravo que se abstenía de votar en general y en particular la circular proyectada, con excepción de los dos últimos párrafos, cuyo contenido interpretan su pensamiento sobre este asunto.

Hoy

EN EL SALON DE LA CASA DEL Pueblo, a las 15 horas, se realizará un festival y baile familiar, organizado por la J. S. "Francisco Cúneo", anexa al Centro de la sección 19a.

* * *

A LAS 16.30 HORAS, EN LA PLAZA Irlanda (Gzona y Donato Alvarez) auspiciada por el Centro de la sección 5a. se efectuará una conferencia a cargo de los ciudadanos N. Cuello y Demetrio Buira, quienes disertarán sobre los temas "El problema militar" y "El Partido Socialista y la educación popular", respectivamente.

* * *

PATROCINADA POR LA SOCIEDAD Luz, a las 15 horas se llevará a cabo una visita de estudio al Museo Naval. Punto de reunión: Florida y Córdoba.

¡NO VAYAIS A ITALIA NI SIQUIERA CON PASAPORTE!

La sección de Nancy de la Liga italiana de los derechos al hombre, ha publicado en los diarios una nota que es un grito de alarma en que se advierte "a los italianos que no se han doblegado al yugo fascista que no deben volver a Italia, ni siquiera con el pasaporte de ida y vuelta" que otorgan los consulados.

Dicho pasaporte puede convertirse en una trampa para cualquier ciudadano que haya manifestado en el extranjero su aversión al fascismo, hasta en la forma más inocua.

La nota recuerda, en efecto, que "un honesto empresario italiano residente en Nancy, padre de familia y herido de guerra, habiéndose ido a Italia en diciembre último, con pasaporte regular, fué denunciado, detenido y sometido a juicio sumario y enviado a domicilio forzoso".

La víctima — nótese bien — no militaba en ningún partido político, y su antifascismo se limitaba a no ocultar el disgusto que todo hombre recto experimenta por los métodos brigantescos del régimen mussoliniano.

El referido ciudadano había ido a Italia por asuntos de familia y para abrazar después de muchos años el viejo padre. El engaño y la delación de los camisas negras, lo han relegado a una isla: la familia está arruinada y el anciano padre, no pudiendo soportar el golpe, ha muerto de dolor.

En esta forma el fascismo recompensa a los que en el extranjero honran a Italia con su trabajo y la honradez, después de haber ofrecido la vida a la patria en los campos de batalla.

Esta lección debe servir para que ningún italiano caiga en adelante en la trampa odiosa: ningún antifascista debe ir a Italia, ni siquiera en el caso de que los consulados concedan el pasaporte de práctica.

DESCUBRIOSE UN DEFICIT EN LOS FONDOS DE LA UNIVERSIDAD

Intervención de la contaduría y tesorería de dicha institución

A solicitud del rector de la Universidad de Buenos Aires, señor Ricardo Rojas, la contaduría general de la nación ha designado al contador fiscal señor Gualterio Pessagno para que realice una amplia investigación tendiente a esclarecer las causas de un déficit considerable descubierto en los fondos propios de dicha institución.

El mencionado funcionario intervendrá la contaduría y tesorería de la Universidad, a fin de efectuar las verificaciones y comprobaciones que correspondan.

LA SITUACION POLITICA

LO que hay en el fondo del doble obstruccionismo que impide el funcionamiento del senado y la cámara de diputados, es sencillamente un problema de educación política.

No se comprende, en efecto, cómo dos organismos legalmente constituídos, acerca de cuya representación no se han hecho reparos, y que tienen una tarea importante que realizar, dejen de constituirse por pequeñas rivalidades de comités. Si se trata de la cámara de diputados, donde el partido que está en el gobierno dispone de una mayoría aplastadora, la obstrucción es simplemente inexplicable.

Se comprende que un partido de minoría, imposibilitado de imponer un punto de vista que cree de importancia, apele, en determinados casos, a la obstrucción. No así cuando se tiene el número suficiente para tomar decisiones que se estiman necesarias para el bien del país.

Es el caso de preguntar: ¿Para qué el partido irigoyenista ha pedido el voto a los electores?

Si éstos hubiesen sospechado lo que pasa, es posible que habrían hecho otro uso del sufragio y la situación sería distinta.

No se va al parlamento, en tan gran número, para dar prueba de inacción. El país atraviesa un período delicado y los problemas que el parlamento tiene a su estudio abarcan cuestiones de interés fundamental.

Además de los problemas de orden nacional urgentes, hay otros de orden internacional que se perfilan con rasgos nada tranquilizadores. En Estados Unidos acaba de sancionarse una reforma de las tarifas aduaneras que lesiona fundamentalmente intereses vitales argentinos, y no se sabe que el gobierno haya dado algún paso para atenuar los efectos de esa medida. La tarea que hasta ahora le ha absorbido es la de ascender y aumentar el sueldo a los militares y la de echar a la calle miles de empleados.

La baja del precio del trigo, así como los cientos de miles de niños analfabetos por falta de escuelas, que es el problema nacional más pavoroso, lo tiene sin cuidado.

Ninguna de estas consideraciones parece tener importancia para la mayoría irigoyenista y el poder ejecutivo que puede, si quiere, llamarla al orden.

Aparte de los problemas a que hemos hecho referencia, el congreso tiene un importante caudal de iniciativas que deben ser consideradas, como la jornada de 8 horas, cumplimiento de las leyes obreras, asociaciones gremiales, salario mínimo, petróleo, reforma de la legislación agraria, etc., cuya urgencia no puede ser mayor.

Sin creer que vivimos en el mejor de los mundos, y sin atribuir a ciertos síntomas el carácter de un entrenamiento para la dictadura, podemos decir que existe incapacidad, error, presiones de círculos y de intereses poco claros en torno del gobierno.

Todavía está en tiempo el partido gobernante para abandonar el camino resbaladizo en el que se halla. Está en la obligación moral de mostrar al pueblo lo que es capaz de hacer y si no lo hace su ceguera le será fatal.

Somos los primeros en reconocer las deficiencias de nuestra democracia incipiente, pero si el gobierno creyera fácil empresa lanzarse a una aventura ilegal, estamos seguros que el país no soportaría nunca ese exceso.

EMPRESTITO PRO CASA DEL PUEBLO

DONACION DE BONOS

Han donado bonos del empréstito pro Casa del Pueblo, auspiciado por el Comité "Juan A. Luoni", los siguientes ciudadanos

Emilio Capelloto, 1; Manuel H. Martínez, 1; Balbino Pérez, 5; Emilio Tomé, 2; Arturo Havaux, 2.

FEDERACION SOCIALISTA DE LA CAPITAL

Elección de la Junta Ejecutiva

RESULTADO DEL ESCRUTINIO

Según lo anunciado, realizóse ayer el escrutinio del voto general para elegir la Junta Ejecutiva de la Federación Socialista de la Capital. Los resultados son los siguientes:

TITULARES

Castellanos José D.	1018
Lamesa Juan B.	1001
Dickmann Enrique	974
Mouchet Enrique	964
Buyán Marcelino	909
Fleger José E.	879
Pena José Luis	850
Moreau de Justo Alicia	819
Dagnino Esteban	814
Comorera Juan	813
Gucovsky Victoria	810

SUPLENTES

Coca Joaquín	787
Buira Demetrio	772
Jiménez Esteban	726
Erneta Juan Angel	721
Navas Miguel	706

OBTUVIERON VOTOS

Russomanno Vicente	577
Ayala Isidoro	505
Murphy Alberto I.	477
Comolli Alejandro	404
González Porcel Pedro	403
Fiorini Bartolomé	344
Silva Garaventa E.	339
Casaretto Martín J.	307
Marotta José	306
Ares José	254
Ghio Fernando J.	250
Rubinstein Adolfo	218
Barberis Manuel	216
Bogliolo José	193
Coira Enrique	187
Gauna Felipe	174
Marino Domingo	151
Di Baja Leonardo	130
Cervi Amadeo	115
Di Bona José	115
Raggi Juan J.	113
Bagú Saúl N.	97
Zabala Vicondo F.	95
Montenegro Manuel	77
Brugat Joaquín	76
Sampellegrini Luis B.	73
Vasini Ernesto J.	66
Berra Julio B.	63
Nocella Erasmo	63
Martínez López M.	54
Ratto Valerga T. O.	54
González José M.	48
García Alejandro	45
Fazio Jorge M.	44
López Juan P.	43

Votos computados: 1.226.
Mayoría: 614.

RESOLUCION DEL VI CONGRESO LOCAL SOMETIDA AL "REFERENDUM" DE LOS AFILIADOS:

"Teniendo en cuenta que el Partido ha considerado bien remunerado el cargo de concejal, con la suma de quinientos pesos, el VI Congreso de la Federación Socialista de la Capital resuelve:

Que los concejales depositen en la tesorería de ésta el excedente de dicha suma."

Resultado de la votación:

Por la afirmativa	919
Por la negativa	234

AYER, EL SENADO CELEBRO UNA BREVE SESION EN MINORIA

Resolvió citar nuevamente para mañana y aplicar a los inasistentes las multas que establece el artículo 27 del reglamento

LOS DEBERES DE LA CAMARA Y LA OPINION PUBLICA

La nueva tentativa realizada ayer por el senado para constituirse, ha resultado también infructuosa. Los cálculos que se habían hecho a base de la llegada del señor Gómez, que hubiera integrado quórum aún con presidencia del sector obstruccionista, se malograron por la inasistencia del señor Ruzo, que habiendo concurrido a la sesión en minoría que se realizara el viernes, faltó a la de ayer.

SE INICIA LA SESION EN MINORIA

Casi inmediatamente después de haber empezado a funcionar la campana de llamada al recinto, ocuparon sus bancas los senadores Bravo, Campos, De la Fuente, Etchevehere, Gómez, Guzmán, Linares, Mora Olmedo, Paz, Paz Posse, Pérez Virasoro, Rodríguez Sáa, Serrey, Vallejos y Vidal.

Faltaban los senadores, Antille, Corvalán, Del Valle, Molinari, Soria (B.), Soria (F.) y Torello, que se encontraban en antesalas, y los senadores Funes, Melo, Antille y Sánchez de Bustamante, ausentes de la capital.

El señor Ruzo que se encuentra en la capital, anunció desde temprano que no concurriría a la sesión.

Abierta la reunión en minoría por el presidente del cuerpo, señor Martínez, hace uso de la palabra el senador Campos, quien manifestó que al pedir en la sesión anterior que se citara para el martes, lo había hecho por entender que existían más probabilidades de obtener quórum para ese día. No se puede, sin embargo, continuar en esta forma: las citaciones se suceden sin resultado práctico alguno, la expectativa pública es enorme y se hace necesario, por lo tanto, constituir el cuerpo a la mayor brevedad posible.

Para ello, cree conveniente la adopción de un temperamento que sin ser violento, sea radical, por lo cual reitera la proposición que formulara en la sesión anterior: que se cite para el martes y que se apliquen a los inasistentes sin causas justificadas las correcciones disciplinarias establecidas en el artículo 27 del reglamento — imposición de multas dentro de la asignación que corresponde a cada senador — para el caso que no hubiera quórum en ese día.

Linares dice que, consecuente con lo que expresara en la sesión anterior, votará la aplicación del artículo 27, porque no queda ya otro recurso para obtener quórum; pero cree que la citación debería hacerse para el lunes y no para el martes.

Si no se forma quórum — agregó —, es porque no se quiere, porque hay el propósito de no formar número, y a ese propósito no debemos estar nosotros supeditados, porque es contrario al reglamento y al cumplimiento de nuestros deberes.

Campos — Si el señor Linares cree que hay alguna probabilidad de obtener quórum para el lunes, no tiene inconveniente alguno en que la nueva citación se haga para ese día, pero cree que el lunes se repetirá la misma situación, y es por ello que considera preferible citar para el martes. Con todo, no insistirá, aceptando, en cambio, la modificación propuesta.

De la Fuente — Manifiesta que votará la indicación hecha por el señor Linares en el sentido de que la nueva citación sea para el lunes. En cuanto a la aplicación de la multa que establece el artículo 27 del reglamento, cree que previamente debiera repetirse la citación a que se refiere el artículo 26, dado que las medidas compulsivas para los inasistentes deben constituir un proceso sin interrupción.

Invitado por el presidente a concretar su moción, el señor Linares la formula en los siguientes términos: que se haga la citación para mañana lunes

con la prevención de que se aplicarán las multas establecidas en el artículo 27, y que se haga la publicación pertinente llamando por los diarios a los senadores ausentes para la sesión del lunes.

Campos expresa que en una sesión anterior hizo una moción, que prosperó, en el sentido de que se diera cumplimiento al artículo 26 del reglamento. Esa resolución de la minoría ha sido cumplida sin que se llegara a ningún resultado práctico, y no queda, por lo tanto, otro camino que la aplicación lisa y llana del artículo 27.

Etchevehere manifiesta, por su parte, que participa en un todo de la opinión del señor Campos. La primera citación sugerida por el reglamento, fué ya cumplida. ¿Qué hubo interregno de tiempo para adoptar la segunda? Indudablemente, pero ello no invalida en absoluto el hecho positivo de haberse cumplido con esa parte del reglamento.

Agrega más adelante, que el senado se encuentra en demora inexplicable en cumplir su deber constitucional de funcionar desde el 1o. de mayo.

Ningún motivo ostensible, ninguna razón, ningún justificativo serio existe para poder conformar a la opinión pública.

Hace un momento en antesalas — dijo luego textualmente — expresaba a algunos de mis colegas: no hay que equivocarse; la opinión pública, en su inmensa mayoría, cree, en estos momentos, que estamos defendiendo no las instituciones sino nuestras bancas. Es preciso que el senado de la nación dé la sensación clara e inconfundible de que está irreductiblemente resuelto a cumplir con su deber constitucional de reunirse. Ya que no lo ha conseguido el 1o., como debió hacerlo, que lo haga por lo menos el 11, el 12, alguna vez, aunque sea con pérdida de 15 días, pero que nos reunamos.

SE RESUELVE CITAR PARA EL LUNES Y APLICAR MULTAS A LOS INASISTENTES

A continuación, se votan y aprueban las siguientes proposiciones formuladas por el senador Linares:

1a., que se cite por los diarios para el lunes próximo a la hora de costumbre; 2a., que la aplicación de las multas que establece el artículo 27 del reglamento se haga desde el lunes si no hubiera quórum ese día.

Esta segunda proposición fué aprobada con el voto de los senadores Bravo, Campos, Etchevehere, De la Fuente, Linares, Paz, Paz Posse, Vallejo y Vidal.

No habiendo más asuntos que tratar, el presidente, señor Martínez, procedió a levantar la sesión en minoría.

GIROLAMO PAGLIANO
PURGANTE Y DEPURATIVO

Misión de las Juventudes Socialistas

LA CONFERENCIA DEL VIERNES EN LA JUVENTUD SOCIALISTA "PABLO IGLESIAS"

Organizada por la Juventud Socialista "Pablo Iglesias" se realizó la noche del 10 la conferencia sobre el tema del epígrafe, lo que estuvo a cargo del ciudadano J. S. Campobassi.

Muchos son los programas de acción —comenzó diciendo el orador—, que se han propuesto para los jóvenes socialistas. Pero no todos ellos responden en cada momento y en cada país a la realidad. El programa de Sttugartt, aprobado en 1907 y considerado como el mejor de todos ellos, nos resulta un tanto difuso y no muy claro. De sus cinco puntos esenciales, tres de ellos no resistirían una crítica demasiado seria. Nos concretaremos, pues, a algo que es de casa, que es de nuestro partido.

Todos saben que el último pensamiento del maestro Justo, concretado en un folleto, fué dar a los jóvenes un programa de acción. Deber de los que alguna vez alentaron la pretensión de formar un movimiento juvenil socialista, es difundir y explicar ese programa, porque, a nuestro juicio, él encierra los tres puntos fundamentales que han de constituir la base de toda organización juvenil socialista. Helos aquí:

1o. Práctica de la solidaridad activa. Los jóvenes socialistas no pueden olvidar que su papel esencial en el movimiento es el de aprendices. No son los hombres maduros los que han de aprender más, sino los jóvenes. La experiencia de los más viejos tiene, no ya el derecho sino el deber, de encauzar el idealismo un tanto vago de la juventud por los senderos de la realidad y el método, sin, entiéndase bien, llegar a destrozarlo, a apagarlo. En este sentido la primera y primordial función de la juventud socialista es aprender de lo que se ha hecho en el movimiento y prepararse para ser los herederos de ese movimiento. El trabajo consiste en colaborar como auxiliares en las tareas de la organización y de la lucha; prestar su concurso a las bibliotecas socialistas u obreras; distribuir impresos de toda naturaleza; aceptar las tareas de propaganda propias de la juventud; participar en todos los actos que organice el Partido y colaborar a su organización y mantenimiento del orden. La realización de este vasto conjunto de tareas requiere, desde ya, en los jóvenes, cierto amor por las cosas del Partido capaz de ponerlo en condiciones de desechar toda idea vaga o de valor negativo o que tienda al confusionismo. Requiere, también, que la juventud no tenga maestro, sino maestros.

2o. Difusión de la enseñanza. Los jóvenes socialistas, obreros en su mayoría, deben sentir la necesidad de prepararse para las luchas a que los obliga su condición de militante o simple simpatizante. No se puede permanecer con las nociones elementalísimas de la escuela primaria; es necesario fortificar determinados conocimientos, adquirir otros nuevos y sobre todo entenderlos para poder sacar de ellos aplicaciones prácticas. El saber permitirá, a quien lo posea, actuar con más eficacia en el terreno donde milita, y conste que no es cuestión de inteligencia sobrenatural adquirirlo sino de voluntad, de predisposición al trabajo.

En orden de importancia debe preferirse el estudio de la historia universal y nacional, del movimiento socialista y obrero, de la economía nacional, del derecho político, de la legislación del trabajo, de la higiene social (relaciones de los sexos, alcoholismo, etc.). Este plan puede desarrollarse de muy distintas maneras y señalaremos algunas: a) conferencias y cursos de enseñanza; b) publicación de folletos u hojitas ilustrativas; c) creación de círculos de estudios, de discusión, y de lecturas comentadas; d) excursiones y visitas de estudio.

No siempre es indispensable que sea la juventud la que organice estos actos; la participación en actos organizados por entidades serias y capaces es una medida de las más inteligentes.

3o. Práctica de los deportes. Innecesario es señalar la importancia del ejercicio para el cuerpo humano y, sobre todo, para el organismo del joven. Las juventudes deben tender a difundir entre sus asociados la práctica de todos los deportes racionales.

Dentro de este sencillo conjunto de reglas no puede olvidar la juventud algunos aspectos sobresalientes de su acción: la lucha en pro de la reducción del servicio militar, en defensa de la escuela laica, la acción de vigilancia para el cumplimiento de las leyes protectoras del trabajo que los afecta, la lucha contra los vicios que degradan la moral de los jóvenes.

ASALTO

En la esquina de las calles Cosquín y José E. Rodó, los sujetos Antonio Lombardo, Miguel Romero y Antonio Grilo, armados de cuchillos y revólveres asaltaron a Delfín Francisco Sedano, robándole la cantidad de un peso, único dinero que llevaba consigo. El agente Bartolo Vanderlan en compañía de otros, salieron en persecución de los asaltantes, dándoles al alcance, en momentos en que cometían otro asalto en las personas C. Demarco y Vicente Vecchio.

Los autores del hecho, fueron detenidos y conducidos a la comisaría 40a.

La traición de abajo

El movimiento obrero en el cual militamos, es rico en grandes y hondas enseñanzas colectivas e individuales. Como en todos los grandes movimientos de masas, hay en él, acaso más que en ningún otro de la historia, ancho campo para que puedan ejercitarse los sentimientos generosos de miles de hombres y mujeres anónimos para los cuales el socialismo es una especie de religión que los empuja a inmolarse por el bien común y capaz de inspirar a veces, acciones realmente heroicas.

Pero del mismo modo que el socialismo obra sobre el ánimo generoso y sencillo de las masas obreras como un fuerte impulso idealístico y desarrolla en ellas las más altas aspiraciones de solidaridad y de sacrificio en aras de una connivencia más humana y más justa, se presta también, demasiado a menudo, desgraciadamente, para que se infiltren en sus filas los charlatanes y los traidores que se sirven del movimiento como de una palanca para su encumbramiento personal.

Este fenómeno doloroso es demasiado conocido para que nos detengamos en señalarlo especialmente aquí.

Generalmente se trata de hombres del pueblo, que han sentido en carne propia las injusticias sociales y que conocen la suma de sacrificios y luchas cruentas que se han necesitado para llevar la organización obrera al punto en que se encuentra, y no ignoran porque no pueden ignorarlo, lo que un acto de traición significa por el desaliento y la dispersión que produce en las filas.

Entran en el movimiento con un plan hecho, para servirse de él y no para servirlo, y no bien logran captarse la confianza de sus compañeros se convierten en traidores de su propia clase con una indiferencia y un cinismo que desconciertan.

El caso del señor Esteban Piacenza es típico a este respecto. Amparado en la humildad de su origen, del que se jactaba como de un mérito propio, ese sujeto se dijo socialista, y después de una serie incontable de traiciones, acaba de dar el último paso — el más bochornoso de todos — para echarse en brazos de la reacción clerical.

El socialismo fué para Piacenza, como para muchos otros, el disfraz engañador, el pasaporte para ganar la confianza de sus hermanos de clase, y una vez conseguido su objeto, se arroja como cosa inútil.

¡Si por lo menos, el ejemplo sirviera de lección!

Si los trabajadores comprendieran, una vez por todas, el mal que causan al movimiento estos fariseos que especulan con su buena fe e ingenuidad, no habría que lamentar demasiado la traición que señalamos.

El mal está en que la inconsciencia de las masas es todavía mucha, y eso favorece a los charlatanes que vienen al movimiento obrero para medrar.

Dos cifras, una marca, una tradición afirmada en popularidad siempre creciente... El "43" sube a cada paso ante los ojos como una visión obsesionante. Y aun en los momentos en que el fumador entre los párpados fatigados, el "43" se le aparece como promesa cierta de satisfacción fácil, inmediata, amplia.
PICCARDO R. Cía. Ltda. S. A.
Libres de Trusts

EN LA ESTACION DEL F. C. GENERAL DE BUENOS AIRES

A pesar del grave peligro, aún no se han iniciado las tareas de desratización

NEGLIGENCIA CRIMINAL

Los obreros y empleados que trabajan en la estación del ferrocarril Compañía General de Buenos Aires, situada en las calles Vélez Sársfield y Suárez, han celebrado ayer una asamblea a fin de resolver lo que harán frente a la inexplicable actitud de la empresa y de las autoridades sanitarias ante la existencia de ratas pestosas descubierta en los galpones de la mencionada estación en los primeros días de la semana pasada.

Como se recordará, los obreros resolvieron en la mañana del viernes abandonar sus ocupaciones hasta que se haga en los susodichos galpones una desratización en forma, que elimine, en la medida de lo posible, el grave riesgo a que se ven expuestas las personas que trabajan en los mismos.

Las autoridades sanitarias manifestaron a los representantes de la prensa que habían adoptado, con la eficaz colaboración de la empresa, las disposiciones necesarias para satisfacer las justísimas exigencias de los obreros, pero éstos nos aseguraron que hasta ayer después de mediodía no había sido emprendida tarea profiláctica de ninguna naturaleza, por lo cual han dispuesto reunirse nuevamente hoy con el objeto de ponerse de acuerdo respecto a su actitud ulterior, que dependerá en un todo de la que adopten la empresa y las autoridades sanitarias.

Cuesta admitir, sin duda, que a varios días de hecho el descubrimiento de las ratas muertas, que presentaban gérmenes de peste de la más alta virulencia, según los técnicos del Departamento nacional de higiene, las autoridades sanitarias no se hayan decidido todavía a emprender en la estación del ferrocarril Compañía General de Buenos Aires la enérgica desratización que se impone.

Pero por más que se sostenga lo contrario, nada se ha hecho, hasta ahora, para combatir ese foco pestoso que representa un inminente y gravísimo peligro para el populoso barrio en que está situada la estación, y para toda la capital.

¿Esperan las autoridades sanitarias que la peste haga estragos en la ciudad para adoptar las medidas a que están obligadas en defensa de la salud pública?

ESCUELA DE ESTUDIOS SOCIALES "JUAN B. JUSTO"

Comenzará el martes el curso sobre "Accidentes del trabajo"

Del Dr. SILVIO L. RUGGIERI

El martes, a las 19 horas, inaugurará su curso sobre "Accidentes del trabajo", el doctor Silvio L. Ruggieri.

El programa de este curso fué publicado el 5 del corriente.

Una visita a la "Obra Cardenal Ferrari"

Sus directores no desesperan — ¡cristianísima esperanza! — de salvar nuestras almas hundidas en el pecado y en la herejía

Los directores de la "Obra Cardenal Ferrari", de la Compañía de San Pablo", tuvieron la gentileza de invitarnos a la inauguración de "Atrium", instituto "superior de cultura femenina". Con ello, sugieren que no desesperan de salvar nuestras almas hundidas en el pecado y en la herejía.

Fuimos a ver la fiesta, ayer.

La "Obra Cardenal Ferrari" ocupa un espacioso y nuevo edificio, calle Belgrano 2670. Como expresión de riqueza, el edificio lo es. Espiritualidad no vimos.

Se llenó de mujeres, la casa. Clase media. Quiero, no puedo y remedo lujo y religiosidad. Hombres, muy pocos. Jóvenes, contados. Curas, bastantes. Curas inquietos que, constantemente, se abrían paso entre la apretada masa femenina, con gestos nerviosos y boca abierta.

Empezó la fiesta con algún retardo. En la espera nos acercamos a un grupito de tres jóvenes paulistas — así se llaman no por ser hijo de Sao Paulo, sino discípulos de San Pablo — que conversaban y no parecían contentos.

—Mucha gente, dijo uno.

—Más que la otra vez, agregó otro.

—Pero, en las anteriores había más devoción!, suspiró el tercero.

¿Más devoción? Intrigados, observamos a las mujeres. Muchos kilos de pintura. Caras enharinadas. Polleras muy cortas. Melenas. Conversaciones triviales. ¿Qué diferenciaba esa reunión católica, de "alta espiritualidad", con otra cualquiera de club social? La impaciencia menor. Sin duda, porque después de los discursos no habría baile.

No había devoción. El jovencito paulista no exageró ni se lamentó en vano.

De nuestras reflexiones nos distrajeron voces femeninas que decían, familiares, corrientes, sin emoción:

—Ahí viene Franceschi!, como una variación de la frase diaria, intrascendente: ahí está el panadero!

Pero, no era un Franceschi insignificante, sino el mismo monseñor Franceschi, "clou" de la fiesta, discípulo en la Argentina del milanés Ferrari, el fundador de la orden.

Creía el lector que un alto padre de la iglesia antisocialista inspiraba a su paso adoración supersticiosa? A nosotros, sin embargo, no nos escandalizó esa vulgar entrada de monseñor. De qué pueden asombrarse mujeres beatas en constante coloquio y cambio de favores con todos los santos, más ilustres y más impresionantes que un presunto santo de carne y hueso y polleras largas, de la corte celestial?

Empezó la fiesta.

En el hall habían instalado un alto parlante, para el público que no cupiera en el salón. Pero, el alto parlante fracasó lamentablemente y no hubo poder divino capaz de operar un milagro convincente. No nos quedó más remedio que hacernos un hueco, donde pudimos.

Primer número: Himno nacional argentino.

Segundo número: el padre Pablo Ratti, director de la "Obra Cardenal Ferrari", preguntó a la concurrencia: "¿Qué inauguramos?". Y sin esperar respuesta, se contestó, en largo y soporífero discurso, que se inauguraba un "atrium" para las mujeres, antesala nada menos que del templo de Dios. En el "atrium", las mujeres se pertenecerán algo. Cuando salgan de él, ya no se pertenecerán: se habrán fundido en el rebaño paulino.

Tercer número: música.

Cuarto número: la señorita Angélica Fuselli, de la Compañía de San Pablo, nos explicó "Una faz de nuestra vida". ¿Qué faz? La mujer nueva que se apresta a lidiar con el mundo, demonio y carne, para volver a Dios y a la familia minada por el siglo y el descreimiento. Leyó unas cartillas que debió escribir algún reverendo tan enemigo de la familia y de la mujer, que, canónicamente, se niega a constituir una y considera pecado todo contacto con ésta. El éxito de la niña paulista fué notable. A nuestro lado, dos señoritas comentaron:

—Simpática, la chica!...

—Mucho! Tiene una linda voz!...

Quinto número: música.

Sexto número: monseñor Gustavo J. Franceschi nos contó "La orientación social de la Compañía de San Pablo". Orientación neta, fundamentalmente, antisocialista. Habló del siglo XIX. Y lo maldijo. Fué el siglo del filosofismo ateo, del cientificismo anticatólico, el siglo del materialismo que prometió la redención y trajo la lucha de clases, la insolidaridad internacional, la guerra y el socialismo. La Compañía es espiritualidad y sus esfuerzos tienden a destruir el materialismo, que es mortaja de la familia, antorcha de rebelión, anarquía de poderes, ruina de la silla de San Pedro, ariete socialista. Y ha de luchar de firme, porque el "Enemigo" — en mayúscula es sinónimo de Diablo — ha ganado mucho terreno, ha envenenado las fuentes mismas de la vida popular, ha desviado del camino que conduce al templo a grandes multitudes. Luchar no con fiereza, con ansias de exterminio, dispuestos a cerrar las puertas a los incrédulos, sino con amor, pues, en cada alma hereje puede haber un nuevo San Pablo que espere en tinieblas su camino de Damasco!... Espiritualidad, antisocialismo.

Acabó la función.

Recorrimos el edificio. Tres pisos. Piezas amplias que serán aulas de enseñanza superior, para las mujeres el atrium y hombres del coenobium. En el primer piso, sobre el salón de actos de la planta baja, está la capilla. Altar vistoso, bien adornado, con abundante dorado y numerosos "cirios eléctricos". Algunas mujeres entraron y se arrodillaron. La mayoría pasó de largo — ¡poca devoción!, dijo el joven paulista —, curioseando. Con éstas marchamos. Y así pudimos ver, en un corredor lateral de la capilla, cómo un paulista destapaba botellas de champaña que, en piezas aderezadas ex profeso, bebían periodistas, curas y damas seleccionadas. Y esa inmediata vecindad de champaña y capilla se nos antojó un símbolo luminoso. El símbolo de la iglesia católica, antisocialista: fachada espiritual, trastienda espirituosa, grosera y viciosamente materialista. Y la iglesia se exhibe media hora — lo que dura una misa — en la fachada, y el resto las vive en la trastienda!...

La "Obra del Cardenal Ferrari" es una máscara. Simula fuerza y es debilidad. La iglesia católica se sabe herida de muerte y sale del templo, para conquistar la calle. Pero, fuera del templo, fuera del fausto pagano de sus templos que tanta influencia ejerce sobre espíritus débiles o enfermos, a plena luz, la iglesia está perdida: como cara pintada, a pleno sol, de mujer vieja. Su debilidad, que pretende encubrir con obras materiales levantadas con el dinero expoliado a la masa trabajadora, prueba la fortaleza del enemigo a quien combate con furia: el Socialismo.

Hoy, catolicismo y antisocialismo son sinónimos.

Para herirnos, para destruirnos, la iglesia católica, se alía con las fuerzas de reacción peores y más sanguinarias. Es el sostén de las dictaduras y fautora de dictaduras. Porque, la mansedumbre cristiana de monseñor Franceschi, su prédica de amor, su llamado dulzón a las "ovejas descarriadas", es otra máscara que usa la iglesia en los países donde no ha podido aún traspiantar un Mussolini, un Primo de Rivera, un Leguía, un Gómez, un Ibáñez!...

El fin no es dudoso. La victoria es siempre de quienes, en el presente, contienen el porvenir. Y ésos, somos nosotros, los Socialistas!

Joyería Sammartino
RELOJES — ALHAJAS
FANTASIAS
Artículos para regalos
CALLAO 332
U. T. 47 CUYO 3326

EN PLENA ESTACION
Precio excepcional
Sombreros pura nutria
Surtido en colores, a . . . $ 10.50
Castor muy fino, a . . . $ 8.50
Camisas popelín con cuello, última novedad, a $ 5.50 y . . . $ 3.80
Gran surtido en camisetas y calzoncillos lana Wolsey y otras marcas, desde . . . . . $ 3.50
CASA FERNANDEZ
379 SAN MARTIN 387
Los sábados la casa está abierta todo el día.

ARTICULOS DE CALIDAD
En Harrods
Prendas de VESTIR
QUE SON TODO UN EXPONENTE
DE CALIDAD y ELEGANCIA
PRECIOS MODERADÍSIMOS

Sobretodos
CRUZADOS.
En casimir inglés de inmejorable calidad, fantasías seleccionadas, forros de seda.
Desde $ 89.00
Trajes
DERECHOS.
En casimir de procedencia inglesa, fantasías variadas, forros de calidad
Desde $ 75.00
Solicite un CREDITO Harrods a pagar en 10 meses
PROVÉASE EN HARRODS
Florida, 877 - 31 Retiro 4901

LA HORA YA
NUEVA CANCION SOCIALISTA. LETRA DE JULIO MOLINA Y VEDIA
MUSICA DE "AIDA", QUE DARA A CONOCER LA AGRUPACION ARTISTICA "JUAN B. JUSTO" EL
MIERCOLES 15
A LAS 21 HORAS
EN LA
Casa del Pueblo
"LOS COLOMBINI", drama en 3 actos, de Vicente Martínez Cuitiño, por la Sección Teatral. Ver programa en la sección Fiestas y actos culturales
ENTRADA GENERAL $ 0.50

PARTIDO SOCIALISTA

Comité Ejecutivo Nacional

REUNION PARA MAÑANA

Mañana lunes, a las 18 horas, se reunirá el Comité Ejecutivo Nacional, en sesión ordinaria, para considerar los asuntos que han sido incluídos en el orden del día distribuído por circular.

Voto general

En el día de ayer se han expedido los sobres con el formulario del voto general a los afiliados de los centros que restan de la provincia de Mendoza, y todos los de las provincias de San Juan, San Luis, Salta y Santa Fe, hasta Firmat, inclusive. No se ha expedido el sobre a los afiliados de los centros de San Carlos, Tapón de Sevilla, Tunuyán, así como a los de Cauqueta, Concepción, Desamparados y Los Iberos (San Juan), por no haber comunicado los tesoreros de estos centros las cotizaciones individuales de sus afiliados.

CAPITAL

CONSTITUCION DE UN GRUPO FEMENINO

Centro de la 8a. — Constitución 3200. Se invita a las afiliadas, esposas e hijas de los afiliados a este Centro, como así también a las simpatizantes, a la reunión que se efectuará mañana 13, a las 20 horas, a fin de constituir el grupo femenino anexo al mismo.

Asambleas y reuniones

Sección 13a. — Belgrano 1126. Asamblea el martes 14, a las 21, O. del D.: A. E. C., mov. de afiliados, rechazo de un afiliado por el C. E. y resultado del voto general interno.

Sección 16a. (Saavedra) — Republiquetas 2491. Asamblea mañana 13, a las 20.30, O. del D.: A. B. C., movimiento de afiliados, circulares, informe de la comisión administrativa.

Sección 19a. — Anchorena 1629. Asamblea el martes 14, a las 20, O. del D.: A. B. C., mov. de socios, circular del C. E., informe de la comisión de propaganda, delegada ante la Juventud ubicada al Centro, constitución del grupo femenino.

Cambio de local

Centro cultural "Juan B. Justo", de la 16a. Saavedra — Trasladó su secretaría, de la calle Roque Pérez 3145, a la avenida del Tejar 3150.

La biblioteca infantil, anexa al Centro, estará abierta todos los días hábiles, desde las 13 hasta las 19 horas. Los cursos de corte y confección se dictarán los lunes y viernes, desde las 17.30 hasta las 19.30 horas.

Toda correspondencia referente al Centro indicado, diríjase enviarla, por lo tanto, a la **avenida del Tejar 3150.**

Diversas

Centro cultural "Luz y Vida" — Bulnes 451. Asamblea en segunda convocatoria mañana 13, a las 20.30, O. del D.: A. B. C., movimiento de afiliados, varios. Se recomienda a los adherentes tomar nota del cambio de local.

Cuadro Artístico "Hebe" (sección 10a.). — Belgrano 2122. Realizará asamblea el martes 14, a las 20.30, O. del D.: A. B. C., mov. de afiliados, próximo festival, varios.

BUENOS AIRES

Asambleas y reuniones

Lanús — Sarmiento 4230. Asamblea hoy domingo, a las 8, O. del D.: A. B. C., renovación parcial de la C. A., designación de un revisor de cuentas, renovación total de la comisión de biblioteca, informe y reglamentación de la misma.

Pergamino — Asamblea mañana, domingo, a las 9, O. del D.: A. B. C., mov. de afiliados, balance 30 de Mayo, compra de un aparato receptor de radiotelefonía.

Vicente López — Asamblea hoy domingo, a las 9.30 horas, en su local, Belgrano 1792 (Olivos), O. del D.: A. B. C.; actitud frente a los sucesos del concejo deliberante local, movimiento de afiliados, varios.

Laguna Alsina (Benifacio) — Asamblea hoy domingo, a las 16, O. del D.: A. B. C., mov. de afiliados, varios.

Avellaneda — O'Gorman 108. Asamblea el martes 14, a las 20.30, O. del D.: A. B. C., mov. de afiliados, informe de secretaría, circular número 29 del C. E., nombramiento de un revisor de cuentas.

Piñeiro (Avellaneda) — García 156. Asamblea el martes 14, a las 20, O. del D.: A. B. C., mov. de afiliados, integración de la C. A. (un miembro), circular del Centro de la 2a. (La Plata), ídem del Centro de la 1a. (Vélez Sársfield, capital), ídem del Comité Ejecutivo.

Conferencias

Centro de Villa Ballester — Este Centro ha organizado una serie de conferencias dominicales, a realizarse en diversos barrios de la localidad.

La primera de ellas se llevará a cabo hoy domingo, a las 16 horas, en Villa Ansaldi, calles Rivadavia y Junín. Oradores: Adolfo Felisatti y José A. Vila.

SANTA FE

Asambleas y reuniones

Gálvez — Asamblea mañana 13, a las 17, O. del D.: A. B. C., circulares de los centros de La Plata y Baradero, nombramiento de la comisión de prensa para el periódico "El Trabajo", renovación de la C. A., varios.

CORDOBA

Asambleas y reuniones

Córdoba (sección 1a., capital). — Asamblea en tercera convocatoria, el martes 14, a las 21, en casa del compañero F. Muiet, Maipú 122, O. del D.: A. B. C., asunto local, designación de dos revisores de cuentas, informe de secretaría, asunto orador (velada 30 de abril).

VENDEMOS POR METRO
CASIMIRES
muy finos
azules
negros
grises
y fantasías
PRECIOS MODICOS
VERDIER Y FRATTINI
Sucesores de
JUAN VAYSSE
1345 - RIVADAVIA - 1345
U. T. 37 Rivadavia 6083

POLICIA

EN AZUL, CONTINUAN LAS DILIGENCIAS para esclarecer el asesinato de que fué víctima Omar Vázquez Domecq. Los detenidos, para quienes el juez doctor Tolosa dictara auto de prisión preventiva, continúan alojados en los calabozos de la comisaría local. Esta anomalía se debe, según declaraciones del referido magistrado, a que la cárcel departamental, aparte de hallarse en un lamentable estado antihigiénico, se encuentra totalmente repleta de presos, pues hay allí más de 140 individuos recluídos, siendo su capacidad tan sólo para albergar a 80.

Por su parte, el abogado defensor del detenido Cárdenas, se extraña de la indecisión del juez, dado que en la comisaría no existe garantía alguna para los presos, los que están sujetos a la presión que ejercen sobre ellos los empleados. En igual sentido se expresa el defensor del detenido Venancio Lucero.

En cambio, el defensor de Bordegaray, manifiesta que prefiere ver a éste alojado en la comisaría, en vista de las malas condiciones de la cárcel.

* * *

AYER DE MAÑANA, SE PRODUJO un incendio en el taller de planchado y limpieza de sombreros establecido en la calle Olivera 17, de propiedad de Enrique Bruno.

El fuego destruyó parte de las existencias, valuadas en 2000 pesos.

* * *

POR CENTESIMA VEZ, FUE AYER detenido el famoso expendedor de drogas estupefacientes, Joaquín Alcántara (a) El portugués, acusado por Alejandro Cutré (a) Tísico, que fuera apresado anteayer por igual delito, de haberle proporcionado los cinco gramos de cocaína que le secuestró la policía.

* * *

UNA VIOLENTA COLISION SE produjo ayer, a las 11 horas aproximadamente, en el cruce de las calles Juramento y Pacheco, entre el automóvil particular 778, chapa de San Martín, que guiaba Constantino Bracalante, y el coche de igual categoría, chapa 7196, que manejaba Carmen Silvio de Oddone. A consecuencia del choque, el primero de dichos vehículos volcó, resultando herido gravemente el anciano Luis Raffione, italiano, de 63 años de edad, casado, que viajaba con el conductor.

* * *

EN LA ESQUINA DE SALGUERO y avenida Alvear, el auto de alquiler conducido por M. Sánchez, que llevaba en su interior a los pasajeros Federico, Margarita y Francisca Somarriba y Marcelina Aufo Ladere, argentina, de 74 años, domiciliada en Chivilcoy 3346, chocó con el camión número 551 (V. López) conducido por Juan Olivero. De resultas del choque, los pasajeros del auto de alquiler resultaron heridos, sufriendo la fractura de una pierna la anciana Marcelina Aufo Ladere.

EN UNA CASITA EXISTENTE EN General Paz y Campana, donde había ido a vivir Angélica Villaboas de Fuentes, uruguaya, de 29 años, después de huir de su esposo, Domingo Fuentes, a causa de los malos tratos que éste le daba, ocurrió ayer un impresionante drama entre ambos.

Domingo se apersonó de improviso en la citada casa, donde intentó persuadir a su esposa de que volviera a su lado, pero ante las negativas de Angélica, se exasperó y le hizo un disparo de revólver, hiriéndola de suma gravedad. En seguida se abocó el arma contra sí mismo, disparándose un balazo en la sien derecha.

Ambos fueron llevados al hospital Salaberry, donde fallecieron horas después. Acerca de este hecho instruye sumario la policía de San Justo, pues se produjo en jurisdicción de la provincia.

* * *

EN EL INTERIOR DEL GARAJE Carlos Pellegrini 1033, en momentos en que Antonio Bossetti, italiano, de 29 años, casado, domiciliado en Mariano Acosta 826 (Avellaneda), montaba un ascensor, fué apretado por uno de los barrotes.

En grave estado, fué conducido al hospital Fernández.

* * *

EMPLEADOS DE LA SEGURIDAD personal (sección investigaciones) detuvieron, frente al número 543 de la calle Deán Funes, a Joaquín Alcántara Monteira (a) El Portugués, en cuyo poder fueron hallados cincuenta gramos de morfina en polvo. Dicho individuo tiene ya diez entradas, una por estafa y nueve por venta de estupefacientes.

* * *

EN LA ESQUINA DE SARMIENTO y Río Bamba, el inspector Obregón, de la seguridad personal, sección crímenes, detuvo a Juan Vicente Benítez, paraguayo, de 33 años, acusado de homicidio y robo, hecho cometido en Posadas.

* * *

MIENTRAS SE HALLABAN CAlentando cera, Adela Premini, italiana, de 33 años y Marcos Prodesky, argentino, de 14 años, en la calle Giribone 274, el recipiente que contenía dicha substancia se volcó causándoles quemaduras. Para su curación fueron trasladados al hospital Fernández.

* * *

AL VOLCARSE EL ALCOHOL, DE un calentador y al acercar imprudentemente una cerilla encendida, sufrieron quemaduras Josefa Carrasco Scheppes, argentina, de 26 años y sus hijitos Félix Antonio, de un año y medio, y Teresa de dos meses. Las víctimas que se domicilian en San Luis 3317 fueron trasladadas para su curación al hospital Italiano.

* * *

INFORMAN DE MENDOZA QUE se produjo un violento choque entre un ómnibus y un camión de carga, resultando una señora muerta y varios heridos.

* * *

POR CAUSAS QUE SE IGNORAN, una joven que se dió a la fuga, hirió de un balazo al sargento del ejército Teodoro Oliva. El hecho acaeció en la estación Lanús.

* * *

EN LA REFINERIA DE ACEITES que Bonfanti y Cía. poseen en la calle Sarmiento 3125-27 ocurrió anoche a las 23.30 horas, una explosión de un tambor de aceite de 300 litros que alimentaba a un tanque de 2.000 litros. De resultas de la explosión sufrieron graves heridas los operarios Santiago Carradi, italiano, de 27 años, soltero, domiciliado en Adolfo Berro 3734; Luis Palacios, argentino, de 30 años, casado, domiciliado en Colegio 2037 (Haedo), y Jesús Calveti, español, de 40 años, soltero, que vive en Peña 3051.

Los infortunados obreros fueron trasladados inmediatamente al hospital Ramos Mejía.

Las autoridades policiales de la sección 9a. levantaron el sumario correspondiente.

COOPERACION

ASOCIACION DE COOPERATIVAS argentinas. — Patrocinada por esta institución y la Cooperativa Agraria de San Nicolás, hoy domingo, a las 13.30 horas, se efectuará una asamblea de viticultores en dicha ciudad, para constituir una bodega cooperativa. En el acto pronunciará una conferencia el delegado de la Asociación, José A. Linares.

COMITE JUAN A. LUONI

Mañana lunes 13 de Mayo
a las 21.30
EN EL SALON DE LA
CASA DEL PUEBLO
Festival cinematográfico

Primera parte — Audición por la Electrola.

Segunda parte: Tres grandes films cómicos de tres actos cada uno.

Pegá fuerte, dale duro
por Lige Conley.

El último rayo
por C. Davis.

Golpeá que te van abrir
por Larry Semon.

Los entreactos serán amenizados por el trío Buccicardi, que presta desinteresadamente su concurso.

Entrada libre. Obolo voluntario

Compañero: Concurriendo usted y su familia los lunes y viernes a la CASA DEL PUEBLO, podrá obtener audiciones de música y canto y verá notables películas interpretadas por los mejores artistas de la pantalla.

De todo esto podrá usted disfrutar con sólo contribuir con un pequeño óbolo voluntario, que tiene por único y plausible fin amortizar la deuda que pesa sobre la Casa del Pueblo.

COMITE "JUAN A. LUONI".

¡Calidad inconfundible!
es lo que caracteriza al
ACEITE PURO DE OLIVA
Bocanegra
BERNASCONI y Cía. Ltda.

A PROPOSITO DE UN MITIN COMUNISTA

Declaración del Comité Central de la Confederación Juvenil Socialista

Con motivo del mitin comunista realizado anoche en la plaza Once, al que fuera invitado a enviar orador la Confederación Juvenil Socialista, el Comité Central de esta entidad resolvió hacer pública la siguiente declaración:

"La Confederación Juvenil Socialista ha recibido con fecha 8 del corriente, una nota de la Federación Juvenil Comunista, en la cual se la invitaba a designar orador para el acto que esa Federación realizó anoche en la plaza Once de Septiembre, para protestar por los lamentables sucesos de Berlín.

La Confederación Juvenil Socialista, entidad que milita en las filas del viejo y glorioso Partido Socialista, adherido a la Internacional Socialista, no puede autorizar con la designación de un orador, ni dejando pasar por alto tal invitación, la realización de actos de la naturaleza del mencionado, tendientes a denigrar la acción que desarrollan los socialistas alemanes, que en punto a reprimir los desórdenes públicos, están lejos de llegar al rigor empleado en estos actos por los comunistas en Rusia, contra todos sus adversarios, inclusos los socialistas, cuyos actos de hostilidad, y hasta una simple exposición de ideas, reprimen severa y cruelmente.

La Confederación Juvenil Socialista, no está dispuesta en ningún momento a servir de pantalla a las maniobras que los elementos que responden a las órdenes del Soviet, pretendan realizar a expensas de la buena fe y credulidad de la masa trabajadora, queriendo presentar a los socialistas como perseguidores y fusiladores de obreros. Cree así, bien explicados, los motivos que obligaron a esta Confederación a no asistir al acto que se realizó anoche.

PROHIBICION DEL MITIN DE LA LIGA ANTIIMPERIALISTA

Ayer por la tarde la policía comunicó a los organizadores del mitin auspiciado por la Liga antiimperialista (Grupo de Izquierda), a realizarse hoy, en la plaza Once, que no permitía su celebración, alegando que el acto podía herir la susceptibilidad de un país amigo.

No obstante esta prohibición, se nos informa que la referida entidad se propone llevar a cabo el mitin, pese a las decisiones contrarias al derecho de reunión.

"LA FRATERNIDAD"

SOCIEDAD DEL PERSONAL FERROVIARIO DE LOCOMOTORAS

SECRETARIA CENTRAL: ALBERTI 351
Buenos Aires

Asamblea general de delegados del año 1929

CONVOCATORIA

Estimados compañeros: Tenemos el agrado de poner en conocimiento de las Secciones que la Comisión Directiva, reunida hoy, resolvió, de acuerdo con lo estipulado en los artículos números 43, inciso 13) y 76 de los Estatutos sociales CONVOCAR A ASAMBLEA GENERAL DE DELEGADOS PARA LOS DIAS 27, 28, 29, 30 y 31 de mayo de 1929, a las 8.30 horas, en nuestro local social, calle Alberti 351, para considerar el siguiente

ORDEN DEL DIA:

1o Revisión de poderes.
2o Reglamento de discusión.
3o Nombramiento de comisiones internas.
4o Consideración de la Memoria y Balance General.
5o Proposiciones de las Secciones y Comisión Directiva.
6o Varios.
7o Elección de Revisores de Cuentas.
8o Designación de dos delegados para firmar el acta.
9o Clausura de la Asamblea General.

IMPORTANTE

Los compañeros delegados deberán encontrarse en la casa social el día 27 de mayo próximo, a las 8 horas en punto, a fin de iniciar la Asamblea a las 8.30.

Los avisos de Convocatoria aparecerán durante los días 11, 12 y 13 de mayo, en el "Boletín Oficial" y en el diario "La Vanguardia".

Todo socio que desee concurrir a la "barra" para oír las deliberaciones, podrá hacerlo previa presentación de su carnet de asociado y el último recibo, de cuotas que lo acredite como socio al corriente con la tesorería social.

Por LA FRATERNIDAD,

Francisco Agnelli, secretario-gerente. — J. B. Quaini, presidente.

V.1515

FIESTAS Y ACTOS CULTURALES

FESTIVALES
PARA HOY DOMINGO

SOCIEDAD CORAL ITALIANA "A. PONCHIELLI"

Esta importante sociedad cultural ha preparado un gran concierto vocal e instrumental, en homenaje a la memoria de F. Schúbert, que se llevará a cabo hoy domingo, a las 20.30, en el salón-teatro Lago di Como, calle Cangallo 1756.

Prestarán su concurso los alumnos del conservatorio de música, declamación y bailes clásicos que dirige el profesor Felipe Florio, y se desarrollará el siguiente programa:

Primera parte — 1. "Orígenes de la música", conferencia por el señor F. Florio; "Canto de primavera", de Mendelssohn; "Danza de las ninfas" de Jenkinson; "Danza española", de Moszkowsky; "Olimpiade", de Pergolesi; "Elfentanz", de Grieg; "Soleá", de A. Ross; "Orfeo", de Gluck; "El salto de Ascochinga" (declamación), de E. Alemán; "Marcha turca", de Mozart; "Thaïs" (meditación), de Massenet, y "Tejedora de fanduty", de Hargreaves.

Segunda parte — "El carretero", de López Buchardo; "Canción hindú", de Korsakow; "Mazurka", de Wieniawsky; "Norma", de Bellini; "La figlia di Yorio" (declamación), de D'Annunzio; "Arabesque", de Debussy; "Los amores de Colombina", de Chopin; "Don Juan", de Mozart; "Concertusk", de Weber; "Serenade", de Didla; "Diálogo" (recitación), de Leopardi, y "Falstaff" danza delle fate), de Verdi.

Tercera parte — "Apoteosis", de Franz Schúbert; "Palabras", de F. Florio, a cargo de D. Irrera; "Soneto", de M. Mangione; "Ave María", de Schúbert, por la soprano Pola Camoriano y tenor José Firpo; "Viandante nocturno", de Schúbert, por el barítono Dante Manzini; "Margherita all'arcolaio", de Schúbert, por la soprano Pola Camoriano; "Serenata", de Schúbert, por el tenor Firpo.

No se permitirá el acceso al salón a los niños menores de 5 años, ni entrar al mismo una vez empezada la ejecución de cualquier número del programa.

J. S. "NUEVA ERA", DE AVELLANEDA

Esta Juventud ha organizado para hoy domingo, a las 15.3, un gran festival artístico y danzante, que tendrá lugar en su local, O'Gorman 108, en honor de todos los afiliados al Partido y a las Juventudes y también de todos los simpatizantes que hayan cooperado en la última campaña electoral, a los cuales les será enviada una invitación especial y tendrán entrada libre.

Entrada para hombres, $ 1; señoras y señoritas, gratis.

Juventud Socialista "Francisco Cúneo" (sección 19a). — Realizará un festival y baile familiar hoy domingo, a las 15 horas, en el salón de la Casa del Pueblo. El acto será amenizado por la orquesta Biggeri.

Las entradas cuestan $ 1.50 para hombres. Las señoras y señoritas tendrán acceso libre al salón.

PARA EL MIERCOLES 15

AGRUPACION ARTISTICA "JUAN B. JUSTO"

Función teatral — El miércoles 15 del corriente, a las 21 horas, la Agrupación Artística "Juan B. Justo" realizará una velada teatral y cultural, en el salón de la Casa del Pueblo.

El correspondiente programa comprende la representación del drama en tres actos "Los Colombinf", de V. Martínez Cuitiño, en el que tomará parte el cuadro social, que dirigen los compañeros Amadeo Di Fonzo y Juan B. Garone, y la ejecución de los siguientes números, por el coro de la Agrupación, dirigido por la profesora señorita Lila de César: a) "La hora ya", nueva canción socialista, letra de Julio Molina y Vedia, música del primer acto de "Aida"; b) "Cavalleria rusticana", y c) "La Internacional".

Entrada general, $ 0.50.

—Hoy domingo, a las 17 horas en punto, los componentes de la sección dramática deberán encontrarse en la Casa del Pueblo, tercer piso, a objeto de efectuar el último ensayo de la obra "Los Colombinf", a representarse en el festival arriba anunciado.

CONFERENCIAS

Liga Anti-imperialista (G. de I.) — Prosiguiendo su agitación en pro de la independencia de Nicaragua, esta entidad ha organizado para hoy una manifestación pública, que se concentrará en la plaza Once, a las 15.30 horas, donde harán uso de la palabra el doctor Bartolomé Florini, Pablo Lejarraga y el secretario de Abd El Krim, Ahmed Hassan Mattar. Del punto indicado seguirá luego la columna por Rivadavia hasta la plaza del Congreso, donde hablarán Francisco Pérez Leirós, el enviado de Sandino, general Julio César Rivas, y otros.

Asociación Juventud cultural sionista — En el local de esta sociedad, calle Tucumán 1646, hoy domingo, a las 17 horas, el señor Elías Colomb disertará sobre el tema "El fondo obrero palestinense".

CURSOS VARIOS

Biblioteca "Giordano Bruno" — En el local de esta biblioteca, Santa Fe 1737, la compañera A. Ronchetti ha empezado a dictar, con excelente éxito, el anunciado curso de corte y confección, el que continuará los días lunes y viernes.

REUNIONES VARIAS

Agrupación Artística "Juan B. Justo" — La masa coral está citada para hoy domingo, a las 15.30 horas, a fin de continuar los ensayos de la nueva canción socialista.

CREDITOS
LIBERALES - RAPIDOS - COMODOS
A-1. TRAJE de saco cruzado con tres botones, confección fina de media medida, en ricos casimires importados, forros especiales a
$ 8.50 m/n. mensuales
ESPECIALES PARA FERROVIARIOS
— A SOLA FIRMA —
pagaderos en cómodas cuotas mensuales y sin recargo en los precios.
B-2. SOBRETODO cruzado con 6 botones, modelo de gran moda, con bolsillos ciaqué, en cazimires ingleses de pura lana, 1/2 medida, a
$ 9.80 m/n. mensuales
(en 10 cuotas)
Iriarte & Cía
FABRICANTES E IMPORTADORES
Av. E. RIOS E/Q CONSTITUCION - B. AIRES

HERNIAS

Especialista J. S. Robin
BRAGUEROS, si usa Vd. de resortes rígidos o defectuosos, acuda al acreditado ortopedista norteamericano J. S. Robin; dispone de aparatos modernos científicos con los que se consigue la reducción y curación de la hernia.
FAJAS, perfeccionadas para la contención y reducción del abdomen y comodidades a los riñones en los trabajos continuos
MEDIAS ELASTICAS, de hilo y algodón, surtidas completos.
Carlos Pellegrini 184

MOVIMIENTO GREMIAL

OBREROS DE LA AGUJA

ACTITUD REACCIONARIA DE VARIOS PATRONES

Proceden al cierre de talleres para anular las conquistas obreras

La Unión Obreros Cortadores, Sastres, Costureras y Anexos, sección Villa Crespo, nos envía el siguiente comunicado:

"La explotación inhumana nos demostró el camino de organizarnos, y después de dos años de incansable trabajo hemos conseguido formar nuestra organización, la cual ha conseguido con su constante y noble trabajo, frenar los apetitos desmedidos de nuestros patrones talleristas, pues nuestro esfuerzo se vió recompensado al ganar condiciones más normales de labor, horario de trabajo de 8 horas, etc.

Nuestro sindicato ha conseguido abarcar una enorme cantidad de fuerzas más activas para nuestra organización, la cual ha hecho efecto sobre nuestros potrones. A tal punto se asustaron éstos por nuestras fuerzas, que encontraron necesario organizarse ellos también. Así que se unieron unos cuantos explotadores talleristas teniendo como caudillo al conocido Isidoro Silberfisch.

Esos reaccionarios nos atacan, siendo su único fin destruír nuestro sindicato. Empezando con el personal del taller de P. Brikman, en el cual las compañeras han trabajado por un sueldo miserable de 0.75 centavos por día y cuando nosotros pedimos un aumento de 0.25 centavos para las compañeras, entonces el patrón echó todo el personal a la calle, y al ver que nosotros no nos asustamos, sino que aceptamos la lucha, nos declararon un lockaut en los talleres siguientes: M. Chimusky, calle Medrano 768; P. Brikman, Bebedero 5751; F. Rolinsky, Humahuaca 4146; y A. Drogovetzky, Lavalleja 159. Con esto quieren obligarnos a reconocer el llamado por ellos sindicato patronal.

Obreras y obreros: ¿estarán ustedes conformes en que nosotros dejemos de luchar con esos reaccionarios? Estamos seguros que vuestra contestación será un "no". Por consiguiente, nosotros aceptamos la lucha y lucharemos hasta vencer.

Organizados y no organizados: todos los del gremio venid a luchar con nosotros, porque ya es suficiente la paciencia que tuvimos con estos explotadores inhumanos.

Nosotros sabemos bien los planes de estos talleristas que están contra nosotros; sabemos que todo su apoyo consiste en los crumiros y trabajadores desorganizados. Venid todos a las filas de los luchadores activos y combatiremos todos juntos por un mañana mejor".

FEDERACION GRAFICA BONAERENSE

Reunión de personales

REUNION EXTRAORDINARIA DE LA COMISION GENERAL ADMINISTRATIVA

Comisión general administrativa — Mañana lunes, a las 20, para tratar asuntos pendientes que no pudieron ser considerados en la última reunión, está convocada la C. G. A. para reunirse en el local social.

Se recomienda a todos sus miembros puntual asistencia.

Taller Sociedad Impresora Americana — Para considerar asuntos que interesan a la organización, en particular al personal, en el local San Juan 1386, se reunirán mañana, a las 18 horas, los obreros y obreras de este establecimiento gráfico.

EN LA ZONA PORTUARIA

Falta de una seria organización. Los motivos

En la zona portuaria, donde trabajan millares de hombres, no hay una seria organización, donde pudiesen enrolarse todos esos trabajadores y hacerse respetar de los prepotentes patrones.

Las organizaciones que existen, faltas de concordancia entre sí, son débiles.

Las separan, en su gran mayoría, llamadas diferencias ideológicas.

Los obreros del puerto, adheridos a la F. O. R. A., Conductores y propietarios de uno y dos carros, autónomos, Unión de choferes, adherida a la F. O. R. A., F. O. de choferes, autónomos, los marítimos, adheridos a la U. S. A.

De todos los gremios nombrados, ninguno de ellos tienen fuerzas suficientes para imponerse. En muchos casos, se hace gala de solidaridad, pero ésta no llega a transformarse en hechos, por falta de un plan de acción conjunta, meticulosamente preparado. Esto, unido a los llamados inspectores de la pretendida Asociación nacional del trabajo, que están ex profeso para sembrar la confusión, tienen completamente mareados a los obreros.

Los adheridos a la F. O. R. A., que se dicen intransigentes, que no admiten la posibilidad de que elementos no adictos al diario oficial "La Protesta" puedan siquiera formar parte de sus comisiones, colocan a esos trabajadores que piensan distinto, en la situación de hacer eterna oposición, y estas luchas internas diseminan a aquellos que de por sí son débiles y los alejan de la organización.

Además, en sus luchas contra los capitalistas con el método de "todo o nada", casi siempre son conducidos al fracaso.

Las consecuencias de estas rencillas no pueden ser más funestas para los obreros que están relacionados y que hacen el trabajo portuario. Cantidades de operarios, poco aptos para el análisis, prefieren el aislamiento.

Todo esto, junto con la ignorancia y escepticismo que, en general, existe en esta zona, en lo que a organización se refiere, contribuye a hacer imposible una lucha eficaz.

Tiempo es de que actúen en la zona portuaria hombres decididos, con prescindimiento absoluto de ideologías e imposiciones de camarillas, para echar las bases de una poderosa organización, que agrupase a todos los obreros de esa populosa zona, sin distinción de oficios ni de matices.

Esta sería la única solución para poder refrenar un poco a los capitalistas. Se necesita la organización por industria. — Angel Carafa.

SOCIEDAD ARGENTINA GRANDES FABRICAS (Unidas)
"SANZ" y "LA PROVEEDORA DE LAS 14 PROVINCIAS"
MARCAS REGISTRADAS
Salones de Venta y Exposición: Viamonte 1649 — U. T. (41) Plaz 2237

Regio dormitorio "Chippendale", construído en roble macizo norteamericano, o cedro caoba y nogal, compuesto de: Ropero gran formato con gavetas interiores, Cama de 2 plazas con elástico "Imperial", 2 Mesas de luz, Mesa Toilet "Provador" con candelabros de bronce y pantallas de seda, 2 Sillas, 1 Banqueta, Percha, Toallero y Colcha (de Regalo), $ 350. Con cama de bronce "Inglés", $ 400.
El mismo juego 8 piezas lustrado caoba, $ 260. — Otro modelo económico, 7 piezas .. .. $

$ 165

NO TIENE SUCURSAL.—EMBALAJE Y CATALOGO GRATIS

METALURGICOS

La huelga en la General Motors

"El comité de huelga de la General Motors — dice un comunicado — invita a los compañeros a mantener el mismo tren de actividad que han llevado hasta el presente, cuyos resultados, magníficos por cierto, dicen bien a las claras de la firmeza y decisión con que encararon la lucha en la cual se hallan empeñados.

En los primeros días de la semana entrante daremos a conocer los resultados de nuestra obra, y estamos seguros que han de causar asombro, pues se pondrá de manifiesto lo mucho que se ha hecho en la lucha que sostenemos.

Esta situación, por más que se prolongue, siempre ha de redundar en beneficio nuestro, pues una vez solucionada, ya procurará la General Motors no verse envuelta en otro lío como el presente, del que en lo venidero conservará un triste recuerdo".

—Mañana asamblea general en el local de Obreros Portuarios, Necochea 1335.

El personal de la casa Chrysler se mantiene firme en el conflicto

Desde ya están prestando su solidaridad a nuestra causa — dice el comité de huelga — todos los sindicatos adheridos a la F. O. R. A.

Hemos hecho hacer — añade — cincuenta mil manifiestos de propaganda para explicar al pueblo el porqué del conflicto de la casa Chrysler.

—Hoy asamblea general de todo el personal en conflicto, a las 8 horas, en el local Bartolomé Mitre 3270, recomendando que concurran como un sólo hombre.

VIDRIEROS

La huelga en la fábrica Papini (Pavón 2008, Gerli)

A fin de agitar la opinión pública con motivo de la huelga en esta fábrica, se ha resuelto realizar las siguientes conferencias:

En la placita de Piñeiro, hoy domingo 12, a las 16 horas.

En Pavón y Mitre, el lunes 13, a las 17 horas.

En Mendoza y Uruguay, el martes 14, a las 20 horas.

En Rivadavia y Pozos, el miércoles 15, a las 17 horas.

Asambleas

Todos los días, asamblea del gremio en La Perla, Domínguez y Rivero (Piñeiro), a las 9 horas.

Hoy domingo habrá una asamblea extraordinaria del gremio, para tratar asuntos importantísimos, y será a las 9 horas, en el salón "La Perla".

FEDERACION OBRERA DEL TABACO

La comisión administrativa de esta federación ha resuelto hacer un llamado permanente por el término de 30 días a contar de la fecha de esta publicación, a los obreros y obreras que expulsó la Compañía Nacional de Tabacos desde el 30 de septiembre al 15 de octubre del año 1927, y a los que por participar en la huelga motivada por aquella expulsión, quedaron cesantes.

Los que por hallarse lejos no puedan pasar por secretaría, remitirán por carta el nombre y apellido, indicando el pueblo, calle y número donde habitan.

LAVADORES DE AUTOS

Conflicto con el garaje Jean Jaurés 940

Un comunicado del sindicato dice así:

A la tenaz resistencia que nos presentan los que están acostumbrados a jugar con nuestra dignidad de hombres, negándonos el derecho a nuestras reivindicaciones, debemos oponer nuestra acción decidida.

Ponemos en conocimiento del gremio los autos que guardan en dicho garaje para que se tengan en cuenta: 1884, 10936, 7283, 1216, 1631, 3686, 9000, 10805, 1236, 7410, 10203, 8003, 4170, 9523, 6115, 7930, 3400, 491, 687, 1511, 4878, 6102, 4617, 8040, 615, 3333, 9463, 5005, 339, 2784.

¡Solidaridad en esta emergencia!

ASERRADORES Y CARPINTEROS

El conflicto con la casa Merlo y Compañía

Continúa el conflicto con la casa Merlo y Cía. sin ninguna novedad.

Los obreros en lucha se reúnen todos los días en el local social, a las 9.30 horas.

Próxima asamblea — Pasó a cuarto intermedio la última asamblea para el martes 14, a las 17 horas, dejando pendientes tres puntos del orden del día.

FERROVIARIOS

Se formará una comisión para resolver la cuestión planteada sobre los defectos físicos

LA FRATERNIDAD NOMBRO A DOS REPRESENTANTES

Sobre la cuestión que La Fraternidad ha suscitado por las cesantías de personal sobre los defectos físicos, el ministerio de O. públicas ha resuelto invitar a las empresas y a La Fraternidad para que nombren dos representantes por cada parte, y para que conjuntamente con el director general de FF. CC. procedan a estudiar la forma de resolver la situación planteada.

Al tener conocimiento de la expresada resolución, la comisión directiva, deseosa de obtener cuanto antes los medios que conduzcan a resolver esta injusta situación, nombró en su última reunión a sus dos representantes: al presidente Juan B. Quaini, y a Enrique Carnovali.

La resolución de referencia, como se verá en seguida, recoge la queja interpuesta por La Fraternidad, que en definitiva es impedir que se deje cesante a nadie antes de ser jubilado.

La resolución dice:

"Señor presidente de La Fraternidad:

Tengo el agrado de dirigirme a usted transcribiéndole para su conocimiento y demás efectos, la siguiente resolución: "Buenos Aires, abril 19 de 1929. Visto lo actuado y atentas las conclusiones a que arriba la Dirección General de Ferrocarriles en el informe que precede, al concretar las situaciones que se presentan al personal ferroviario cuando, como consecuencia del examen médico que practican los facultativos de las empresas y por resultar del mismo una reducción de aptitudes físicas, se le rebaja de categoría o, en otros casos, se les obliga a gestionar la jubilación por invalidez, sin que, posteriormente, y en concordancia con el dictamen de los médicos del Departamento nacional de higiene o de la Caja de jubilaciones, resulte corroborada esa reducción de actitudes o invalidez en que se había fundado el temperamento adoptado por la empresa respectiva; Por tanto y teniendo en cuenta lo manifestado por éstas en las presentes actuaciones, como asimismo por la sociedad La Fraternidad; El ministro de obras públicas, resuelve: La Dirección General de Ferrocarriles invitará a La Fraternidad y a las empresas ferroviarias, a designar dos delegados por cada parte, para que constituídos en comisión bajo la presidencia del director de la expresada dependencia, procedan a estudiar las cuestiones planteadas en el informe que precede y a que se deja hecha referencia, concretando las bases de solución y el procedimiento que estimen justo y equitativo adoptar sometiendo oportunamente las conclusiones a que arriben a la consideración del P. E.

A sus efectos, vuelva a la Dirección General de Ferrocarriles. (Fdo.) J. A. Abalos."

A los fines expresados precedentemente se servirá el señor representante proceder a la desinación dentro del término de 10 días de los delegados que representarán a esa empresa en la comisión a constituirse para solucionar el asunto motivo de la resolución antes transcripta. Saludo a usted muy atte. (Fdo.) M. F. Carbo.

Las locomotoras que salgan de talleres deben estar provistas de los faroles reglamentarios

Respecto al incumplimiento por parte de diversas empresas del artículo 102 del reglamento de ferrocarriles, la dirección de éstos ha resuelto ampliar la circular número 1 corriente año, en el sentido de que quedan comprendidas en plazo fijado por aquélla — 1 de septiembre de 1929 — las locomotoras en servicio con autorizaciones precarias y dejando perfectamente establecido que las locomotoras que en lo sucesivo salgan de talleres deberán estar provistas de los faroles reglamentarios, condición indispensable para su incorporación al servicio.

Unión Ferroviaria

ASAMBLEA GENERAL ORDINARIA

Convócase a los afiliados en general de esta sección a la asamblea general ordinaria que tendrá lugar el miércoles 15 del corriente, a las 18 horas, en nuestro local social, Francisco Lacroze 2718, para tratar el siguiente orden del día: Acta anterior; Socios nuevos; Periódico "La Confederación"; Circulares de la C. A. y J. D.; Memoria y balance de la C. D. año 1928.

Esperamos la mayor concurrencia de compañeros a esta asamblea — dice la C. E. — en la cual deberá tratarse la memoria y balances de la C. D., dando cuenta de la labor realizada durante el año 1928. Esto es importante y debe interesar a todos los afiliados por conocer el estado de la organización, tanto por su situación financiera, como por su acción gremial.

No olvide, compañero, que en las asambleas es donde deben exponerse las ideas y donde se colabora para la buena marcha de la organización.

El ferroviario que no concurre a las asambleas, es un mal organizado que no sabrá nunca defender sus intereses de obrero y por lo tanto incapacitado de prestarse a defender una causa común.

Asambleas y reuniones

PARA HOY

Federación obrera de la industria textil — A las 8.30 horas, en el local Montes de Oca 1683, para tratar el siguiente orden del día: Congreso de Montevideo; Unificación sindical.

Por ser de gran importancia esta asamblea, se ruega puntual asistencia.

Para tomar parte en la misma, es imprescindible la presentación del carnet sindical, el cual debe estar al corriente con tesorería.

Comité mixto de obreros de la madera — A las 9 horas, en México 2070 (local de los galponistas).

S. de R. O. Cajoneros, funebreros y anexos — Asamblea, a las 9, en el local social, B. Mitre 3270.

Obreros panaderos y repartidores de Lanús. — Asamblea a las 9.30. Orden del día: Acta anterior; balance; cambio de comisión; huelga pro Bladowitzky, y asuntos varios.

Albañiles (F O R A) — A las 9 horas, en el salón América, San Juan 2938.

PARA MAÑANA

Lavadores de autos y anexos — Asamblea, a las 17, en Loria 1194. Orden del día: Huelga general pro Bladowitzky; Rectificación o ratificación de los acuerdos tomados en la asamblea del 14 de abril sobre la hora de trabajo; Asunto periódico; Asuntos varios.

OBREROS DE LA CONSTRUCCION

Importante asamblea para hoy

La Unión Obreros de la Construcción invita a los asociados a la asamblea que tendrá lugar hoy domingo, a las 9.30 horas, en la Casa del Pueblo, Rivadavia 2150, tercer piso, para tratar qué actitud asumirá frente al conflicto que declara el Sindicato de Albañiles y Anexos, adherido a la F. O. R. A.

MOVIMIENTO GREMIAL
(Continúa en la página 5a.)

¿Cree Vd. que sería bueno pasarse los días y las noches invernales inmolándose en una heladera?

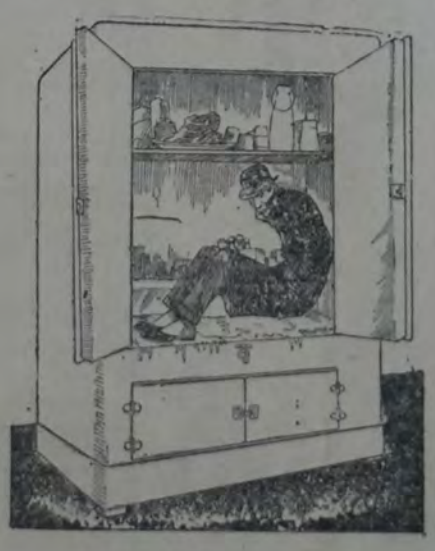

Si Ud. reconoce — como debe reconocerlo — que semejante proceder sería tan dañino para la salud que le acortaría la vida, ¿Por qué permite que su casa se vuelva un refrigerador malsano, a costillas no sólo de su salud sino de la de los suyos?

En esta época científica no hay por qué sufrir y sacrificarse. Reflexione Ud. y hallará que la inversión de pocos fondos en artefactos eficientes de calefacción, le resultará mucho más provechoso que el derroche de la salud conjuntamente con el derroche de su dinero en boticas y médicos.

Hágase instalar esta estufa a Gas — que consume cinco centavos por hora — y al gozar de la vida con toda comodidad, brindará el mismo beneficio a los suyos. Esta estufa ha sido aprobada por el Departamento de Higiene de Londres, pues además de ser cómoda y económica, es sana y segura. Da tres veces más calor que cualquier otra de igual precio y consumo.

Alsina 1169, U. T. 37, Rivadavia 4760.—Santa Fe 2821, U. T. 44, Juncal 0651. — Rivadavia 3666, U. T. 62 Mitre 2504. — Cabildo 2137, U. T. 52, Belgrano 0391. — Rivadavia 6727, U. T. 56, Flores 0042. — Montes de Oca 1116, U. T. 21, Barracas 1631. — Avenida San Martín 3900, U. T. 50, Villa Devoto 0122. Rivadavia 9199, U. T. 67, Floresta 9902.

AL MARGEN DEL CAMPEONATO ATLETICO LATINO AMERICANO DE LIMA

J. RIVAS, QUE EN BRILLANTE forma triunfó en la carrera de 10.000 metros, en 32' 10" 2|5.

Con las últimas pruebas correspondientes al Decathlon ha finalizado el Campeonato Latino Americano de Atletismo. Su resultado no ha hecho más que demostrar al continente sudamericano la incontrastable superioridad que en esa rama del deporte, manifiesta hace ya siete años, cuando en las arenas de Río de Janeiro se impuso al conjunto chileno, candidato a triunfar en esa ocasión.

Ese mismo resultado se repitió en San Isidro en 1924, y en Montevideo en 1926, hasta que en Santiago de Chile el equipo argentino sufrió un rudo contraste frente a los adversarios de siempre.

Esta dura lección debía rendir sus frutos. Desde 1927 la F. A. A. trabajó con ahinco en la organización de torneos (que le produjeron pérdidas materiales), pero, en cambio, aumentó el valor técnico de conjunto, que significó en Lima varias resonantes victorias obtenidas por elementos hasta ayer desconocidos.

Spinessi, con doble triunfo en 100 y 200 metros, se califica como el mejor sprinter de Sud América, sin desconocer que un cotejo con Pina alcanzaría caracteres de acontecimiento.

El chileno Salinas, al marcar 49" en 400, se coloca a la cabeza de todos los atletas sudamericanos en esa distancia, al menos por ahora. La revelación argentina ha sido Hintze, que iba en calidad de suplente, y que en esa misma prueba marcó 49" 2|5, y cabe esperar que en un porvenir no lejano ese atleta batirá el record de Salinas, cuando alcance a dominar el tren de carrera a la perfección.

Ledesma, en las distancias de 800 y 1500 metros ha demostrado que es imbatible. Dió pruebas de ello al marcar nuevos records sudamericanos en las dos distancias; ambas performances se hallan a la altura de las mundiales hechas por colosos de la especialidad.

Del Roeso, un atleta de no hace más de un año, nacido en el seno de un club modesto (C. D. Andino), hizo una admirable carrera junto con su compañero de equipo: Caballeira. La bondad de su esfuerzo da idea el afirmar que bajó también él el anterior record sudamericano.

H. BERRA, PRIMERO EN EL "decathlon" con un total de 3603.085 puntos.

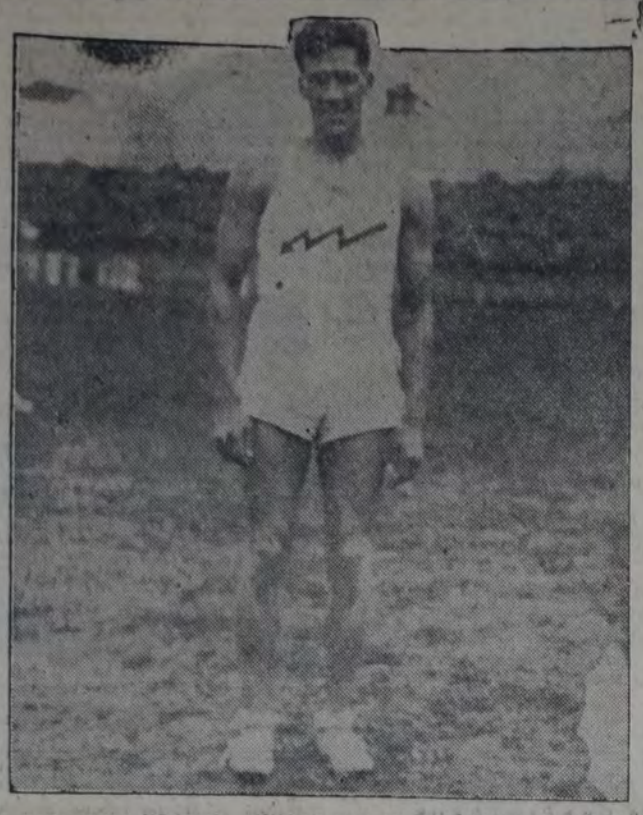

LEOPOLDO LEDESMA, RECORDMAN DE LOS 800, en 1' 55" 2|5 y 1.500 metros en 4' 1".

Por primera vez el equipo local ha logrado arrebatar a los chilenos 2 de sus distancias clásicas: 3000 por equipos y 10.000 metros. En la primera, con la totalidad de los puntos en disputa, y en la segunda, el primero y segundo puestos, desmayándose en la mitad de la prueba el más formidable competidor chileno, debido al tren impuesto por nuestro gran stayer Rivas.

Plaza, el antiguo corredor chileno de largas distancias, no ha participado en las pruebas de su especialidad; pero tuvo en Alarcón un digno reemplazante, de forma que la no participación de aquél no resta méritos a los "fondistas" argentinos.

En cuanto al lanzamiento de la bala, se descontaba que los tres representantes transandinos ocuparían los tres primeros puestos, como aconteció, lo mismo que en jabalina, donde ocuparon el primero y tercer puestos.

Por su parte, los argentinos han defeccionado en salto en largo y algo en triple, por cuanto, de acuerdo a las performances conocidas, los locales debían ocupar los tres primeros puestos en ambas pruebas.

En disco, al dividir puntos, estuvo bien, con la satisfacción de que el argentino Elsa, al entrar segundo, también batió el record sudamericano reconocido.

Valerio Vallanía, el destacado atleta, volvió a ganar sus ya clásicos salto en alto y 110 metros vallas, pruebas que no pierde desde 1922 en Río de Janeiro; en la última de ellas rebajó el record que él mismo poseía, estacionándolo en 15" 3|10.

La sorpresa del torneo la ha constituído el atleta peruano Gálvez, al vencer en tiempo record en los 400 metros vallas a los argentinos Acosta y Genta, después de una lucha memorable, que hará época en los anales del atletismo. Este triunfo el bien es el único que conquistaron los peruanos, es promisor y servirá de aliciente para que ese país persevere en la preparación de nuevos atletas para intervenir regularmente en las diferentes reuniones internacionales en bien del deporte sudamericano.

La carrera de postas de 4 por 100, presentada con dos elementos no muy poderosos por cierto (Gagliardi y Pagés), se consiguió reducir el record rebajándolo a 42" 2|10, lo que representa un parcial de casi 10" 4|5 por hombre.

La posta larga fué un laborioso y bonito triunfo chileno, que también redujeron el record en casi 2".

Esperemos que para el año próximo, que se llevará a cabo otra reunión internacional, se confirme estos resultados para honor de nuestra muchachada, que entusiastamente y en silencio, casi anónimamente, ha venido trabajando con una fe en el triunfo digna de la victoria obtenida en Lima.

LOS 10 RECORDS BATIDOS EN EL TORNEO DE LIMA

Cinco lo fueron por atletas chilenos, cuatro por argentinos y uno peruano

Pruebas	Escobar y Brewster (a)	Anterior	Actual	
400 metros		49" 2|5	J. Salinas (ch.)	49"
800 metros	L. Ledesma (a)	1'56" 2|5	L. Ledesma (a)	1'55" 2|5
1500 metros	L. Ledesma (a)	4' 2" 2|5	L. Ledesma (a)	4' 1"
3000 metros	M. Plaza (ch.)	8'51" 2|5	B. Alarcón (ch.)	8'51"
100 metros vallas	V. Vallanía (a)	15" 2|5	V. Vallanía (a)	15" 3|10
400 metros vallas	F. Brewster (a)	55" 2|5	P. Gálvez (p.)	55" 1|5
Lanzamiento bala	B. Acevedo (ch.)	13m.07	K. Poliack (ch.)	13m.225
Lanzamiento disco	H. Benaprés (ch.)	41m.14	H. Benaprés (ch.)	41m.635
Posta 4x100 metros	Spinassi, Giacosa, Schwint y Gasguardi (a)	42" 2|5	Spinassi, Gagliardi, Pagés y Ure Aldao (a)	42" 1|5
Posta 4x400 metros	Doya, Casanovas, Brewster y Escobar (a)	3'23" 2|5	Gutiérrez, Godoy, Scacchi y Salinas (ch.)	3'22" 2|5

POSICIONES FINALES DEL PRIMER CAMPEONATO LATINOAMERICANO DE ATLETISMO

	Argent.	Boliv.	Chile	Pe.
Carrera de 1500 metros	4	—	2	—
Lanzamiento de la bala	—	—	6	—
3000 metros por equipo	4	—	—	—
Salto en alto	4	—	2	—
Lanzamiento del disco	3	—	3	—
Salto con garrocha	4	—	2	—
Carrera de 5000 metros	—	—	6	—
Carrera de 100 metros	6	—	—	—
Carrera de 110 metros con vallas	3	—	2	1
Salto triple	4	—	3	—
Carrera de 400 metros llanos	2	—	4	—
Carrera de 10.000 metros	5	—	1	—
Lanzamiento del martillo	5	—	1	—
Posta de 4 x 100 metros	4	—	—	—
Carrera de 400 metros con vallas	3	—	—	3
Salto en largo	3	—	3	—
Carrera de 200 metros	4	—	2	—
Lanzamiento de la jabalina	2	—	4	—
Cross-country	3	—	3	—
Posta de 4 x 400 metros	—	—	4	—
Carrera de 800 metros	5	—	1	—
Decathlon	10	—	2	—
PUNTOS DEFINITIVOS	78	—	50	4

F. KLEGER, CLASIFICADO PRIMERO EN EL LANZAMIENTO del martillo, con 49.565 puntos.

El resto de la delegación de Sportivo Barracas

DESEMBARCARA EL LUNES EN LA DARSENA NORTE

A bordo del vapor Kerguelen, actualmente en cuarentena, en la rada, viene el resto de la delegación del Club Sp. Barracas que, como se sabe, ha efectuado una jira por Europa y Brasil.

Mañana, a las 17, se cumplirá la medida sanitaria de referencia, en forma que el desembarco de la delegación se espera podrá hacerse después de las 19, en la dársena norte.

Las autoridades de la entidad barraqueña han invitado a sus asociados y deportistas a recibir a la delegación y, por el entusiasmo ambiente, el recibimiento adquirirá contornos destacados.

Como se sabe, del equipo de jugadores ya han regresado a ésta Caldano, Cruz, Campilongo, Semino y Muiño.

Carnets

Hemos recibido dos carnets del C. A. Vélez Sársfield y uno de Boca Alumni para el año en curso. Agradecidos.

LA PLANCHA ELECTRICA
SATISFACE AL MAS EXIGENTE
Cía. HISPANO-AMERICANA DE ELECTRICIDAD

Gran Venta Particular

VILLA RECONQUISTA

800 lotes en Liniers en 100 mensualidades
(Ex Parque Achaval)

ESPECIALMENTE DESTINADO AL OBRERO Y EMPLEADO

INFORMES Y VENTAS EN NUESTRO ESCRITORIO EN LOS MISMOS TERRENOS O A

E. M. BYRNE y Cía. — Sarmiento 212 — 4° piso

CONFEDERACION JUVENIL SOCIALISTA

Programa para hoy

Organizado por la comisión de deportes de la Confederación Juvenil Socialista, hoy domingo se cumplirá el siguiente programa:

FUTBOL

SEMIFINAL DE CUARTA DIVISION

J. S. de la 18a. v. J. S. J. A. Luoni, a las 15 horas, en la cancha de Tafi y Hucar. Referee, Rambaldi. Linesmen, Contardo y Dabul. Delegado, Perazzoli.

PARTIDO AMISTOSO

J. S. E. Zola (3a.) v. J. S. Gregorio Gervassio, a las 9.45, en la cancha de Rivera Indarte y Santander. Tomar el 83, bajarse en la puerta del hospital Piñero y hacer dos cuadras a la izquierda.

CAMPEONATO DE BASKETBOL

J. S. Roberto Cristina v. J. S. Casa del Pueblo A, a las 11 horas (condicional). Referee, Carabia. Linesmen Porcel y Calabrese. Delegado, Dono.

J. S. J. A. Luoni v. J. S. E. Zola, a las 15 horas. Referee, Antenucci. Linesmen, I. Carrera y R. Antenucci. Delegado, J. Carrera.

J. S. de la 18a. v. Natalio Sueiro, a las 13.45. Referee, Capo. Linesmen Edelman y Sosa. Delegado, Capo.

Todos estos partidos se realizarán en el Parque Avellaneda.

River Plate prepara un torneo atlético para junio

OTRAS RESOLUCIONES DE LA C. D.

La C. D. del C. A. River Plate, en su reunión última autorizó a la sub. comisión de atletismo para realizar el día 9 de junio próximo las siguientes pruebas, las que se llevarán a cabo a la mañana del referido día, en el campo de deportes del club: 100, 400, 1000, 3000 metros llanos. Salto en largo y lanzamiento de la bala con handicaps. El día 23 de junio próximo una carrera de 5 kilómetros por equipos de cuatro hombres y el día 7 de julio próximo un cross country de 6 kilómetros para perdedores.

Además se adoptaron las siguientes resoluciones:

Días de entrenamiento de la sección lucha. — Se fija los días lunes, miércoles y viernes, de 17 a 19 horas, para el entrenamiento del cuerpo de luchadores.

Días de entrenamiento de atletas. — Se fija los días miércoles y viernes, de 19 a 20.30 horas, para entrenamiento de los atletas de la institución.

Felicitación. — Se tomó nota de la felicitación mandada a Rivas, por su actuación en Lima, como así también a la delegación atlética argentina.

Conferencias sobre enfermedades venéreas. — Se resuelve autorizar al Círculo médico argentino y Centro de estudiantes de medicina, para que el día 13 del corriente, a las 21 horas, realice en el salón de actos de nuestro campo de deportes una conferencia sobre el tema que se alude en el epígrafe.

Invitación. — El club sportivo Independiente, de General Pico, invita al team de primera división a trasladarse a la localidad referida para disputar los días 25 y 26 del corriente matches amistosos. Se resuelve comunicarle que no se puede hacer lugar al pedido a raíz de tener un compromiso anterior.

Club Atlético Obras Sanitarias de la Nación

FESTIVAL ARTISTICO DEPORTIVO PARA HOY

El festival organizado por la institución cultural "La Peña", que debió efectuarse el jueves último en el campo de deportes del club Obras Sanitarias, fué aplazado para hoy domingo, a las 14.30.

La C. E. de esta última entidad invita nuevamente a los socios a concurrir con sus familias al festival y les recuerda que para tener acceso al local deberá presentar el carnet correspondiente.

DEPORTES

(Continúa en la página 9a.)

La vida en la naturaleza

UNA FUERZA FORMIDABLE

EN todo momento sobre nuestro planeta, está en acción una fuerza formidable, comparable solamente, por sus efectos, con las que estudian los físicos: esta potencia es la vida. Imaginémonos los más pequeños de los seres vivientes, los que no podemos ver si no es con la ayuda del microcopio: participan de esa inmensa potencia de creación, de síntesis. En cuatro días y medio, una bacteria puede dar una progenie de individuos que se expresa por un número de **treinta y seis ceros**; su volumen sería igual al del océano mundial, y su peso por lo menos del mismo orden de magnitud. Una paramecia, en cinco años, puede dar una masa de protoplasma cuyo volumen sería de diez mil veces el volumen de nuestro globo.

GLOBIGERINA

FORAMINIFERO MUY FRECUENTE en la superficie de los mares. En los lugares en que abundan, se depositan en el fondo, dando lugar a los llamados barros o sedimentos de globigerinas

Esta gran fuerza de la naturaleza modeló el planeta. Todo el oxígeno libre de nuestra atmósfera proviene del trabajo de las plantas verdes. Y toda la atmósfera pasa varias veces por año al través de los seres vivos. Puede decirse que la atmósfera es un apéndice de la naturaleza viviente. Esa misma fuerza ha creado los continentes. Existen enormes capas geológicas que no son más que deshechos de esqueletos y de conchas, o lo que queda de inmensas selvas.

Ante un espectáculo de esa magnitud, la cuestión que se plantea un fisiólogo no es la del origen de la vida sobre el globo ni la de su devenir. Se esfuerza, más modestamente, en comprender su funcionamiento, su modo de acción.

¿Es esta una empresa imposible? Durante mucho tiempo se creyó que lo era, por razones que fueron desahuciadas por un siglo de labor. Creíase que los materiales con los que están formados los seres vivientes estaban fuera de nuestro alcance; pero se ha hecho la síntesis de casi todos ellos. Creíase que los mecanismos que ponen en juego a la célula viviente no tienen análogos; y cada año son más los que podemos imitar. No creemos ya que la vida sea caracterizada por sus manifestaciones de orden físicoquímico, ni que tenga, para los cambios de materia y de energía, una física química propia de ella.

Pero si un ser viviente no se diferencia del mundo inanimado ni por la materia que lo compone, ni por lo que hace, ¿qué es pues la vida?

Supongamos a todos los constituyentes orgánicos reproducidos sintéticamente; supongamos que sen conocidas todas las formas de energía puestas en juego por las células, e imitados todos los procedimientos vitales. ¿Desaparecería ya de objeto, realmente, la fisiología? ¿no es ésta nada más que fisicoquímica?

Nosotros pensamos, por el contrario, que le quedaría por estudiar íntegramente su mismo objeto. Porque conocido todo lo demás, queda, y ésto es el punto fundamental, que la célula viviente es el único lugar del mundo en que todos esos compuestos nacen **naturalmente**, en que esos procedimientos físicoquímicos entran en juego **automáticamente**.

Esto equivale a enunciar en otra forma la cuestión que se plantea la conservación misma de la vida. Si esos compuestos nacen, si esos procedimientos físicoquímicos entran en acción, resulta de ello que por el aporte de sustancias extrañas y no obstante ese aporte, por la excitación del ambiente y no obstante esa excitación la célula permanece igual a sí misma. Pero sabemos lo que es a la vez la condición y el resultado de esa conservación. Es precisamente lo que ha desentrañado el largo esfuero de los biólogos: lo que caracteriza al ser viviente, lo que es a la vez la condición de su existencia y el resultado de su actividad, es la estructura, es la **organización**. Es gracias a la organización que el automatismo es posible, y este automatismo es lo que la vuelve permanente.

¿Cómo se mantiene esta organización? He aquí el problema propio de la fisiología. Lo que debe estudiar es el mecanismo por el cual se mantiene la estructura de los seres vivientes.

La cuestión está en saber si consideramos a priori esta conservación como imposible de comprender, cino intentaremos nada para explicarla. Podemos declarar simplemente que ella es el resultado de una "potencia organizadora". Y, seguramente, si nos imaginamos que esa potencia, que obra en todo momento en los seres vivientes, les es extrínseca; si les es diferente, si es distinta de los materiales de que están formados, debe ser más o menos inaccesible a la experimentación, y por consiguiente, fuera de nuestro alcance. La hipótesis así formulada, aun si expresa una verdad, es imposible verificarla directamente. No conduce al experimento. No es una hipótesis fecunda.

Si queremos obrar, experimentar, verificar, es necesario que fabriquemos otra hipótesis. Y esta hipótesis es precisamente la opuesta: a saber, que la potencia organizadora está en los mismos materiales de los organismos vivientes. Aun pensando que esta hipótesis no exprese la verdad, no podemos obrar más que a condición de admitir provisoriamente que la expresa.

¿Por qué la rechazaron, entonces, nuestros predecesores? Porque no creían en su fecundidad y no creían poder hallar eco para ella en la ciencia de la época.

Pero no hemos expresado todavía la mayor de las dificultades: un físico estudia los estados de la materia y puede hacer pasar su objeto de estudio por todos los estados. Pero nuestro objeto de estudio, en cambio, no existe más que entre estrechos límites de temperatura y de presión. En una célula, los estados sólidos, líquido, gaseoso, nos son dados, ineluctables; y su reunión es la fuente de verdaderos potenciales, propios de la vida celular. Pero hay más. Distintamente del físico y del químico, nosotros nunca tratamos con fuerzas aisladas ni con cuerpos puros. Nosotros tratamos, y este es el punto fundamental, con "Sistemas", con Sistemas de cuerpos y con Sistemas de estados.

Ahora bien: si la mecánica ha emprendido desde mucho el estudio de los Sistemas, la fisicoquímica recién comienza a abordarla. Y es la fisiología la que le mostró el camino. Durante mucho tiempo, los físicos no nos presentaron más que una cinética, para aplicarla. Sólo estudiaba las moléculas como móviles libres, sin concebir la posibilidad de seleccionarlas, de orientarlas. La célula viviente le proporcionó el modelo de superficies: espectáculo tan extraño para los físicoquímicos que uno de ellos, después de meditarlo, casi llegó a dudar de la validez del segundo principio de la termodinámica.

Durante mucho tiempo, los químicos organicistas no nos presentaron más que un estudio de cuerpos, que consideraban como invariables porque los habían cristalizado. Pero nosotros comprobamos en los organismos cambios singulares de sus propiedades. Y he aquí que examinando más detenidamente, se hecha de ver que las variaciones del medio ambiente cambian la misma estructura de las moléculas.

Si bien, pues, la fisicoquímica comienza el estudio de los Sistemas, no se deduce de ello que la fisiología pierda su objeto. Esta no es la ciencia de los Sistemas de cuerpos y de estados en general, sino el estudio de Sistemas dotados de una extraordinaria particularidad. Son Sistemas coordinados de tal manera, que se conservan idénticos a sí mismos gracias a una regulación automática. Todos los fenómenos se limitan allí espontáneamente uno a otro. Una destrucción provoca en ellos una síntesis, y ésta se halla bloqueada en un momento preciso. Esto es la característica de la organización biológica. Y el estudio de esta organización es el objeto propio de la fisiología.

El espíritu del fisiólogo recibe de esta circunstancia una forma particular. El sentimiento que lo domina al estudiar la célula, es el de los fenómenos equilibrados, de las acciones balanceadas, de las limitaciones recíprocas. Está al acecho de las repercusiones, de las resonancias, de las incidencias que traen trastrocamientos de actividades. Y cuando pasa al examen de los organismos, los objetos de su predilección son las relaciones entre aparatos, sus coordinaciones y sus antagonismos, los grandes sistemas reguladores. Esto crea en el fisiólogo — que se ocupa de células, de aparatos, de organismos —, cierto estado de ánimo, único entre los de los experimentadores, y que se reconoce inmediatamente.

Este estado de ánimo no sólo está justificado: es fecundo. Volviendo a llamar constantemente la atención sobre el problema fundamental de las regulaciones automáticas, celulares y orgánicas, es cómo la fisiología, obligando a explicar todas las propiedades de los seres vivientes y sus partes constituyentes, puede desempeñar su papel de fermento de las ciencias biológicas, y aun quizás abrir nuevas vías a la fisicoquímica

GORGONIA VERRUGOSA

LOS TUBERCULOS CALICIFEROS BASTANTE SALIENTES ESTAN distribuidos de un modo irregular. Sus espículas son incoloras y de aspecto muy variado. Vive a profundidades de 50 a 100 brazas.

BOSQUES SUBMARINOS DE GORGONIAS

BELLISIMA VISTA DEL FONDO DEL MAR, EN LA QUE LOS RAYOS solares aislan y hacen destacarse los peces del bosque submarino que crecen alrededor de las gorgonias arboriformes.

ANDRES MAYER

Animales albañiles

El hombre no ha creado, no ha ferentado la obra de barro: no ha hecho más que perfeccionarla y quemarla.

Considerando el conjunto de los animales alfareros, se observa que el tipo más universal es el insecto.

Entre los mamíferos figura el castor, extinguido casi en Europa y muy mermado en el Canadá. Su historia es bien conocida. Roídos los troncos y las ramas hasta trozarlos en forma y tamaño convenientes, construye sus palizadas y sus habitaciones lacustres o fluviales que adquieren la unidad arquitectónica e higiénica, en la plenitud del término, por su complemento de barro aplastado y alisado con la ancha cola que utiliza como cuchara.

Muchos viven en galerías que practican en el suelo — y este tipo de obreros se encuentra especialmente en los roedores (como lo es el castor) — pero sin agregar a sus excavaciones ningún complemento de barro, cualquiera que sea la disposición de su vivienda.

* * *

Las aves ofrecen un número mayor de tipos que utilizan el barro y que modelan con más o menos habilidad. A unos, esta sustancia les sirve para fabricarse una verdadera casa; a otros una parte del nido, y, para algunos, el barro no es más que un complemento de los materiales usados. El flamenco, que anida por lo común cerca del mar, construye un cono agudo y truncado, de medio metro de altura, más o menos, con barro: en la parte superior, la truncadura es ahuecada, y allí deposita sus huevos, que la hembra empolla cubriéndolos con el vientre, pero con las patas fuera del cono, colgantes o apoyadas en el suelo.

El reyezuelo de Europa (**regulus**) y el rey nuestro (**cyanotis**), que abunda en las lagunas de la Pampa bonaerense, mezclan barro a las pajas de su nido El malvís o **mauvis** de los franceses, que, entre otras distinciones, le conceden una cavidad de lata para alojarlo como conservas (**turdus iliacus**), y que es una especie de zorzal, fabrica su nido con una capa exterior de musgo suelto, pero forrado por dentro con barro que no tapiza de cerdas, o pajitas finas como hacen nuestros zorzales, y en general los verdaderos tordos (no hay que confundirlos con los que aquí llevan este nombre y que son parásitos de los chingolos y otras avecillas).

La golondrina más común de Europa, la más doméstica, construye, protegida por las cornisas, o dentro de las molduras de capiteles y otras, sus nidos de barro, más o menos de forma de ancho casco, pero adornado con piedritas, pajas y plumas intercaladas. Los nidos de la ariel son de forma de breva invertida y fijados en cavidades de las rocas. Las nuestras no hacen tales cosas. Anidan en excavaciones practicadas en barrancas, en mechinales, o en casas de horneros ya desocupadas.

En Asia existe un ave, el dichoceros bicornis, la cual ofrece una costumbre muy interesante, no sólo por lo que atañe a nuestro tema, sino por las opiniones a que ha dado lugar. En la cavidad de un grueso tronco, distante del suelo, y que sirve de reparo, la pareja forma el nido con los materiales comunes. Una vez que la hembra pone y se enclueca, el macho tapa con barro y pedregullo la puerta de la cavidad, dejando sólo una abertura por la que pasa el pico de la hembra para recibir los alimentos que el macho le proporciona regularmente. Piensan unos que se trata de un acto despótico para garantizar la incubación, alejando las consecuencias de veleidades posibles; pero otros afirman que la vida de la hembra queda así resguardada de los ataques de tantísima alimaña como hay en sus comarcas. Si se considera el sinnúmero de peligros a que están expuestas las aves en incubación, y el hecho de que la cluequera es casi un estado patológico de la hembra, la primera opinión es pueril y digna de los cerebros que no se hallan suficientemente educados para comprender el concepto positivo de la libertad en el orden.

Pero, de todas las aves, ninguna ocupa un sitio en esta reseña con más derecho que el hornero, o casero, o Alonso García. Su casa es de cimiento circular, más o menos, y se adapta al apoyo que la sostiene. Si la construye sobre una cornisa (y es avecilla muy doméstica), entonces aquel perímetro es bastante regular; si se apoya en un ángulo entrante, lo rellena, y si está en una rama, cubre ambos lados con una masa de barro para poder levantar los cimientos que bajan en curva de modo que el piso interior sea cóncavo. Esta base tiene unos 20 a 25 centímetros, y la cavidad total de la casa es más o menos esférica, lo que no se marca tan bien por fuera a causa de la ampliación basal. A cierta altura, 2 ó 3 centímetros, ya se marca la puerta, que queda del lado derecho propio, aunque algunas veces suele colocarla a la izquierda (y este hecho, que es raro, ha sido observado con mucha frecuencia, en los campos de Navarra). Señalada la puerta, se puede ver entonces que comienza la pared interna del zaguán, pues el plano general es en espira. El nido se hace en la cámara, con pajas, cerdas y plumas y el macho duerme o vigila en la puerta del zaguán. En algunos textos europeos, las figuras representan esta casa con la puerta atravesada. Es un error. El espesor de las paredes varía un poco, pero tiene, cuando menos, 2 centímetros. El macho y la hembra trabajan en ella con mucha actividad y la construyen en 4 ó 5 días, porque deben esperar que el barro se endurezca poco a poco y a medida que avanzan en la tarea. Si no fuese por tal motivo, y teniendo barro cerca, podrían hacerla en 2 ó 3. Sólo trabajan con el pico, y cada carga puede tener algo menos de 1 centímetro cúbico; de modo que podría representar unos 1.800 ó 2.000 viajes. El barro no queda amontonado, sino que el artífice lo extiende con el pico, algo así como un albañil que asienta su argamasa con la cuchara para colocar una hilada de ladrillos. Sólo cuando está muy seca esta habitación, forman el nido y ponen; de modo que a mediados de invierno comienzan ya su tarea. En los campos de Buenos Aires, llenos hoy de postes de cerco, los horneros construyen con mucha frecuencia su casa en el extremo libre. En el interior, abundan en los postes del telégrafo, alguna vez en la cúspide misma, pero con la mayor frecuencia en las barras que sostienen los aisladores.

PAJAROS ALBAÑILES CERCA DE SU NIDO

La puerta mira con preferencia nacia el sud, más o menos.

Desocupada la segura habitación, otros animales la utilizan: se han hallado, en ella, nidos de chingolo, jilguero amarillo, ratona o tacuarita (con la mayor frecuencia), golondrina, y más de una vez, comadreja.

Hace 50 años nadie mataba horneros en este país. Una tierna superstición los protegía, considerándolos mensajeros de felicidad y bienestar para los habitantes de la morada en que construían su curioso reparo.

De los reptiles, sólo uno se conoce que trabaja en barro. Es la tortuga común de nuestros ríos, la chata, ovalada, de color pardo aceitunado con lo inferior crema y manchado de negro (**platemys hilarii**). Practica un hoyo en el suelo, si es arenoso, sin mayor preparación; pero si es duro y más o menos arcilloso, remojándolo con agua que bebe con un extremo y lo deja viajar hasta que salga. Así reblandecido, le es más fácil la operación. Una vez terminado, pone allí sus huevos, blancos, del tamaño aproximado del de uno de paloma casera, y cubre con tierra, que apisona alzándose sobre las cuatro patas y dejándose caer sobre ella. Cuando ya está al nivel del suelo, le echa agua en la forma señalada, de modo que se forme barro, y empieza a dar vueltas por encima, girando y como flatachando con el plastrón inferior o ventral. Practicada esta operación, le echa tierra por encima, como polvareda, le agrega una que otra pajita, palitos, todo lo que haya en el suelo vecino, y muy ducho tiene que ser el que descubra, dos días después, el sitio en que se encuentra esa nidada; de tal manera disimula su obra, y con tal arte la confunde en el aspecto general del suelo.

* * *

Los moluscos tienen demasiado que hacer con su habitáculo calcáreo para ocuparse del barro. Sin embargo, se puede citar un caso que, si bien no revela una elaboración comparable al nido de un hornero o a las numerosas construcciones de los insectos, puede ocupar aquí un sitio tan cacuro como es modesto el trabajo. Aunque no se trata de un género exclusivamente americano, porque también se encuentra en el otro hemisferio, está representado aquí por numerosas especies y por ejemplares incontables. Los que se encuentran más al sud, habitan las lagunas próximas al Tandil y a Dolores y, diversificándose específicamente, llegan hasta Centro América. Se trata de unos caracoles con tapa, y que ponen huevos rosados, que aquí se denominan erróneamente huevos de sapo. En el Chaco son muy abundantes, predominando la especie ampullaria canaliculata, que constituye un precioso recurso de alimentación para los indios, los cuales los colocan en las brasas, y al poco rato ya están cocidos, y se los comen. No lo son menos para el gavilán del estero y otras aves; ¡pero éstos se los comen crudos! El joven viajero Alberto Fric ha observado que, cuando se secan las lagunas (en el Chaco), las ampularias se hunden un poco en el barro, y practicando movimientos pausados de rotación, acaban por encerrarse en una especie de esfera de barro, que más tarde se seca y construyen en esta forma ingeniosa su confortabilísima habitación.

El centro del universo

La historia de la astronomía es un constante alejamiento del centro del universo, siempre a más distancia de la tierra en que vivimos. Para los antiguos era axiomático que la tierra era el centro de todas las cosas, el eje alrededor del cual giraba el universo. El sol, la luna, y los planetas giraban alrededor de la tierra a distancias varias y por períodos diversos, describiendo órbitas extrañas y excéntricas; en cuanto al conjunto de la esfera estelar, en cuya parte interior se suponía a las estrellas firmemente adheridas, daba la vuelta de nuestro planeta en veinticuatro horas con gran velocidad. Esto era la cosmología universalmente aceptada antes de Copérnico.

Bien es cierto que dos o tres audaces pensadores griegos se habían preguntado si no sería más sencillo suponer un movimiento de la tierra alrededor de su eje, y aun de la tierra misma alrededor del sol. Pero esos pensadores fueron considerados como mentecatos, y nunca se les tomó en serio.

Copérnico y sus sucesores inmediatos trasladaron simplemente el centro del universo de la tierra al sol.

Kepler siguió adherido a la antigua teoría, según la cual las estrellas están fijas en el interior de una esfera hueca, pero con la diferencia de que colocaba el centro de esa esfera en el sol en vez de en la tierra, como lo hacían los antiguos. Esta teoría de las estrellas era una supervivencia de la cosmología antigua, y no tardó en resultar insostenible. Era evidente, para hombres como Newton y Huyghens, que las estrellas eran soles, y que el Sol no era más que una estrella entre las demás.

El fundador virtual de la astronomía estelar fué William Herschel, cuyos cincuenta años de estudios y trabajos astronómicos tuvieron por objeto "el conocimiento de la construcción de los cielos" Lo que Herschel buscaba obtener, era, en primer lugar, una idea aproximada de la forma y extensión del sistema estelar. No intentó determinar la situación del centro. Dedujo, empero, de sus cálculos y medidas, que si bien la posición del sol en el sistema estelar no era central, no distaba mucho de ocupar el centro geométrico del sistema. Y hasta unos doce años atrás esa hipótesis no fué prácticamente combatida.

En el curso del siglo XIX, se hicieron varias tentativas para fijar el centro del sistema estelar. Por supuesto, no podía haber un centro central que ocupara entre las estrellas una posición similar a la que ocupa el sol entre los planetas. No cabía pensar que una estrella fuera suficientemente maciza para poder controlar los movimientos de millones de otras estrellas.

El centro del sistema estelar sería más bien una especie de región de quietud relativa; era evidente que la proximidad del centro los efectos de la gravitación de las estrellas se contrabalancearían mutuamente, y que el cuerpo o los cuerpos centrales se mantendrían en un estado de equilibrio virtual.

El astrónomo alemán, Madler, concibió la idea de buscar el cielo para una región de lo que se dió en llamar "movimiento propio indolente", o inmovilidad relativa. Halló esa región a proximidad de las Pléyades, y designó a Alcyon, la estrella principal del grupo, como el sol central. Este "centro" no estaba muy alejado del sol, ateniéndonos a las distancias astronómicas.

La teoría de Madler no tuvo gran aceptación, y en general fué rechazada por los astrónomos. No tenía la base suficiente para afirmarse. Después de esta teoría, pasaron más de setenta años sin que se hicieran nuevas tentativas para determinar el centro estelar.

Se siguió suponiendo, empero que el sol se halla comparativamente cerca del centro, y que si no era el centro central, no distaba de serlo. Al final del siglo pasado el astrónomo norteamericano, Newcomb, después de exponer los puntos de vista generalmente aceptados, escribió estas palabras sugestivas. "Puede ocurrirsele al lector prudente una reflexión. Al enterarse de estas razones para negar nuestra posición en el universo como una posición central. Pienso, con argumentos que desde su punto de vista parecían tan razonables y evidentes como los que acabamos de citar, demostraba que la tierra ocupa un punto fijo en el centro del universo. ¿No podemos acaso ser víctimas de un error parecido al suyo?"

Por el año 1918, el doctor Shapley, el famoso astrónomo norteamericano, descubrió en qué consistía el error. Demostró que el sol es casi el centro, en efecto, pero tan sólo casi el centro de un grupo, que a su vez está muy alejado del centro del sistema estelar. Los astrónomos del siglo pasado habían confundido este grupo total con el universo entero.

En el curso de sus investigaciones sobre los grupos globulares que

Informaciones y comentarios del interior

Servicio de nuestros corresponsales y de la agencia "Austral"

BUENOS AIRES

HACIENDO LA VISTA GORDA

El incumplimiento a la ley de juegos

CIUDADELA, 11. — Se nos denuncia que en la confitería "El Progreso", frente a la estación Ciudadela, se juega por dinero, y que tal casa de juegos es dirigida por destacados elementos políticos del subcomité "Francisco Ayerza", adictos al intendente Witcomb.

De ser ésta, por cierto, la primer denuncia nuestra de existencia de casas, en Ciudadela, donde se viola la ley que prohibe los juegos de azar; sin embargo, las autoridades no adoptan ninguna de las medidas pertinentes.

Homenaje justiciero

CIUDADELA, 11. — La sociedad de fomento "Ciudadela Sud" está llevando a la práctica una iniciativa de su primer presidente, Justo Ruiz, de dotar a la localidad de una plaza. El terreno ha sido facilitado gratuitamente — por un período de cinco años — por su propietaria. La sociedad de fomento mencionada ha resuelto denominar a la plaza "Justo Ruiz" en homenaje al desinterés, laboriosidad y abnegación que éste demostrara por el progreso de ésta.

Las autoridades municipales de Baradero

Su inactividad ha dado margen a un poderoso movimiento de protesta

EL MITIN DE HOY

BARADERO, 11 — Repetidas veces hemos denunciado la inactividad de las autoridades municipales y la falta de cumplimiento — por parte de la mayoría radical — de los deberes que para con el pueblo tiene el concejo deliberante.

Como es sabido, éste hace tres meses que no se reúne, a pesar de que tiene a su despacho y consideración importantísimos asuntos.

Para dar una medida — si es que medida cabe a esta conducta rayana en la irresponsabilidad — del lamentable desquicio por la cosa pública que revela la mayoría, baste decir que un asunto tan importante como el de la pavimentación, hace cinco años que se está estudiando!

La modificación del sistema impositivo municipal es una y otra vez postergada, con el propósito evidente de no dar una solución que pueda abrir los ojos al electorado acerca de qué intereses son los que defienden sus representantes en la rama deliberativa municipal.

Otro problema sin solución es el de las aguas corrientes.

Sobre estas bases concretas, planteándole al pueblo problemas tan de sí, tan íntimamente ligados a una bien entendida economía del hogar, el Centro Socialista, haciéndose portaestandarte de la reclamación popular, ha organizado un mitin público de protesta, a verificarse mañana domingo, a las 16.30 horas, frente a la plaza Mitre, en el que hablarán el concejal José Loreda y el concejal de Campana Manuel V. Besasso.

Con tal motivo, el Centro Socialista ha distribuido profusamente volantes de propaganda.

---

man un sistema de pequeños "universos insulares" o "unidades cósmicas", dentro de la esfera de influencia del sistema mayor, descubrió el doctor Shapley que dichos grupos — son ochenta y ocho —, forman un gran sistema elipsoidal, dividido por el plano de la Vía láctea. También descubrió que el plano ecuatorial de ese sistema es idéntico al plano de la Vía láctea, que es por supuesto el plano principal del sistema estelar. Luego, determinó el centro de gravedad del sistema de grupos globulares, que descubrió ser la constelación de Sagitario. Resulta entonces que en esta constelación se hallan situadas las más densas nubes de la Vía láctea. En efecto, el doctor Nort, de Utrecht ha calculado que la densidad de las estrellas en las nubes del Sagitario es cuatro o cinco veces mayor que la densidad estelar de la región opuesta de los cielos. El doctor Shapley, con buena dosis de probabilidad, saca la conclusión de que el centro de gravedad de todo el sistema estelar es la nube del Sagitario, a sesenta mil años de luz del sol.

Desde 1918, se han acumulado numerosos hechos, en confirmación de las conclusiones del doctor Shapley. Los trabajos de los astrónomos suecos Lundmark y Lindblad, y del astrónomo canadiense Plaskett, tienden fuertemente a demostrar que la región del Sagitario es un centro dinámico. El mismo doctor Shapley, en los últimos meses, ha llegado a demostraciones que parecen poner fuera de duda el hecho de que allí se encuentra el centro del sistema estelar. Ha logrado establecer las distancias de estrellas variables de una densa nube de estrellas en el Escorpión, y descubrió que las estrellas variables más brillantes por esta parte de la nube se encuentran a 21.000 años de luz, y el centro de la nube a 47.000.

Quiere decir que al fin los astrónomos han determinado el centro del sistema estelar, pero este sistema parece ser tan sólo uno de los millares de sistemas similares. Se calcula que hay alrededor de dos millones de esos sistemas. Preguntamos dónde se halla el centro de ese super sistema más amplio, del cual nuestro sistema estelar no es sino una insignificante unidad; y el eco nos contesta:

¿Dónde?

DE LA PLATA

Ampliación del ejido de General Pinto

Por intermedio del ministerio de obras públicas y con intervención de la oficina de expropiaciones, el poder ejecutivo ha mandado notificar a los propietarios de las tierras afectadas por el ensanche del ejido de General Pinto, el decreto por el que se acuerda a los señores Pedro Gandulfo, Guillermo Serio, sucesiva de Tomás Devito y hoy de Van der Straten Ponthaz y doña M. Z. Devoto de Schoo Lastra, un plazo de 60 días para que opten por la facultad que les confiere la ley 3929, de efectuar por su cuenta la subdivisión de las tierras declaradas de utilidad pública, de su propiedad, afectadas por el ensanche del referido ejido. Por el mismo decreto se aprueba la mensura practicada por la dirección de geodesia. Vencido dicho plazo, sin que los propietarios se hayan acogido a la opción acordada, se procederá a la expropiación de conformidad con la ley de la materia.

CONSTRUCCION DE PAVIMENTOS EN ESTEBAN ECHEVERRIA

A raíz de la presentación formulada por la cámara sindical de empresas constructoras pidiendo la postergación del acto de apertura de las propuestas para la licitación pública de la construcción de pavimentos en Esteban Echeverría, el poder ejecutivo resolvió postergar para el día 20 del corriente a las 15, el acto anunciado para mañana.

La postegación de la fecha se funda en la petición formulada por la cámara sindical y en los propósitos del ejecutivo de que los interesados en concurrir tengan el tiempo suficiente para sus estudios y cálculos.

LA CASA DE ALMAFUERTE, EN LA PLATA

Ha sido cedida, por la municipalidad, a la agrupación "Bases"

LA PLATA, 11 — El concejo deliberante de esta ciudad, acaba de sancionar una ordenanza por la que dispone la cesión a la agrupación cultural "Bases", de la casa en que falleció Almafuerte, adquirida por la municipalidad de aquella ciudad para instalar en ella una biblioteca pública, disposición a la que nunca se dió cumplimiento.

La agrupación "Bases" al instalar en la casa en que murió el poeta su sede social, se propone, en la medida de sus fuerzas, difundir en las masas populares la obra del genial bardo desaparecido.

La casa de referencia, desde que fué adquirida por la municipalidad de La Plata, fué ocupada por un empleado de la misma, sin preocuparse para nada las autoridades del destino que la ordenanza le tenía señalado.

EL FUTBOL EN SANTA FE

Situación actual de los clubs que participan del campeonato

SANTA FE, 11 — Se ha iniciado con bríos esta temporada y la disputa del campeonato oficial de fútbol está revelando menos valores en el concierto deportivo santafesino.

Hánse disputado solamente tres fechas y los consagrados campeones de siempre — Colón, Unión y Gimnasia y Esgrima — han perdido su carácter de invictos. Marcha a la cabeza de la tabla de posiciones el decano de los clubs santafesinos, el Atlético Brown, único invicto hasta ahora y reciente vencedor de su tradicional adversario, Unión, por el score de 3 a 2.

Le siguen con igual cantidad de puntos, Unión, Gimnasia y Esgrima y Colón, el primero vencedor del segundo por 2 a 1, y el segundo, a su vez, vencedor del tercero por 3 a 1.

En el quinto puesto va colocado un club nuevo, Sportivo Santa Fe, que viene realizando una campaña destacadísima, y por orden de méritos completan la tabla de posiciones, Ferrocarril Santa Fe, Nacional, Central Santa Fe, Tiro Federal, Independiente y Peñarol.

Van dos años que el título de campeón lo detenta el Club Gimnasia y Esgrima, y van unos quince que ese honor era disputado exclusivamente entre los clásicos rivales, Colón y Unión. Actualmente, Brown y Sportivo Santa Fe, pueden dar la sorpresa del año, reivindicando el primero su título que ostentó en la época de oro del fútbol santafesino, de 1905 adelante.

El fixture señala para la cuarta fecha, que se cumplirá mañana domingo, el siguiente programa:

Sportivo Santa Fe v. Tiro Federal.
—Independiente v. Brown.
—Gimnasia y Esgrima v. Ferrocarril Santa Fe.
—Central Santa Fe v. Colón.
—Unión v. Nacional.
—Libre: Peñarol.

ESPIRITU DE SECTA EN EL HOSPITAL DE ROSARIO

ROSARIO, 11 — Una vez más se ha evidenciado el grave mal que importa la ingerencia de una secta en el servicio de asistencia hospitalaria.

El ciudadano Sebastián Pérez, internado en el hospital de Caridad, hace 20 días, por una grave afección, y faltándole 20 días para obtener "alta" — según prescripción de los doctores Rodríguez y Solari, a cuya atención estaba —, fué obligado a abandonar el hospital por rehusar la confesión.

Pérez hace pública protesta en contra del espíritu sectario que domina en el mencionado establecimiento.

Obvio es decir que a los que pagan no se les imponen las prácticas religiosas de ningún culto.

ASPECTO DEL SALON DE LA CASA DEL PUEBLO DE LANUS durante el lunch realizado con motivo de la Fiesta de los trabajadores.

La administración provincial y el mensaje del gobernador Vergara

El gobernador Vergara, cumpliendo la disposición constitucional respectiva, leyó ante la asamblea legislativa de La Plata, el tercer mensaje de su gobierno.

En este documento no ha insistido sobre sus frustrados propósitos de reforma de la constitución, ni de la disminución de la representación municipal, que fueron sus preocupaciones en los primeros mensajes.

Ha destacado el afianzamiento financiero del estado, como consecuencia del orden económico a que ha ajustado su acción administrativa, afianzamiento que, a nuestro juicio, más se debe al aumento de recursos que ha traído la aplicación de la ley de revalúo inmobiliario, que a una decidida voluntad de administrar con más ciencia y más conciencia que los gobernantes anteriores. La prueba la ofrecen los documentos oficiales, donde consta que el P. E. no se ha apartado de la anomalía administrativa de resolver gastos fuera de presupuesto, acudiendo al detestable sistema de los acuerdos ministeriales.

Ha hecho el elogio de la repartición policial, encomiando su celo en la persecución del juego, y las cifras demostrativas de ese celo policial, constituyen precisamente la prueba más elocuente en contrario. En todo el año, en los 110 partidos de la provincia, la policía sólo ha procedido al allanamiento de doscientas treinta agencias de quinielas, cuando esa cantidad de agencias se pueden contar en la ciudad de Avellaneda. Por eso se explica el enorme incremento adquirido por el tahurismo en la provincia a favor de la innocua acción policial.

Además de estas cosas, el gobernador destaca la cantidad de construcciones escolares hechas y el número de edificios públicos levantados y en construcción, así como sus propósitos de continuar la construcción del ramal de Azul a Bahía Blanca.

Ha dicho además una serie de vaguedades sobre la crisis agraria, zarandeando el problema de la colonización oficial de las tierras fiscales.

Y en la parte política, llevado del propósito de ser grato al presidente de la república, ha expresado un juicio ditirámbico, reconociéndolo el jefe "indiscutido e indiscutible" del partido radical.

Lo que no ha dicho es por qué razones mantiene intervenidas comunas como las de Olavarría y Tandil, y en vacancia numerosas magistraturas judiciales en la provincia.

Sgo. DEL ESTERO

LA DEMORA EN LOS PAGOS AL PERSONAL

Motivó la renuncia de un pagador oficial

SANTIAGO DEL ESTERO, 11 — El pagador oficial Luis Alem García, presentó la renuncia de su cargo, fundándola en el atraso con que se paga al personal de la campaña y en la irregularidad con que se libran las diversas planillas, lo que le dificulta el buen desempeño de las funciones a su cargo.

La renuncia aún no ha sido considerada.

OCHO CURIOSAS EXONERACIONES

SANTIAGO DEL ESTERO, 11 — A los ocho empleados que presentaron su renuncia — fundándola en la mala marcha de la oficina y de la que hacían responsable al contador — fueron exonerados.

DE ROSARIO

Conductores de carros, de San Lorenzo

ROSARIO, 11 — El local social de los Conductores de Carros, de San Lorenzo, ha sido reabierto. Inmediatamente se realizó asamblea del gremio, reafirmando éste su voluntad de proseguir la huelga hasta triunfar y no permitir que influencia política alguna se infiltre en el movimiento. El paro de carros es general.

Los cerealistas, a pesar de contar con las fuerzas de caballería de línea para custodiar sus camiones, no cuentan con personal para efectuar los transportes, pues dado el ambiente caótico reinante en el gremio, transportar cereales es peligroso. Las reuniones patronales se suceden, esperándose que en breve se arregle el conflicto con la firma del pliego de condiciones que presentó el sindicato obrero.

Los tranviarios designaron una comisión para entrevistarse con el presidente de la república.

Los tranviarios, en asamblea general, discutieron la situación deprimente que atraviesa el gremio debido a la presión ejercida por la superioridad con el fin de molestar a los federados, resolviendo que una comisión especial se traslade a la capital federal a objeto de entrevistarse con el presidente de la república, solicitándole se expida sobre algunos de los puntos planteados al delegado señor Claps, que la empresa interpreta en perjuicio del gremio manteniendo el malestar del mismo. Dado el tiempo transcurrido, los obreros creen que ya es hora de aclarar esa situación.

Accidente del trabajo.

El cambista Juan Kaider, italiano, casado, de 33 años, al efectuar un enganche en Balanza Nueva, playa de maniobras del F. C. C. A., fué apretado entre los paragolpes del corte de vagones con que maniobraba la máquina 949. Intervino la comisaría 9a., remitiendo a la víctima a la Asistencia pública siendo su estado grave.

CORDOBA

Se realizarán en julio exámenes universitarios

CORDOBA, 11 — En su reunión de hoy el consejo superior universitario declaró prorrogados para el mes de julio los exámenes que debieron tomarse en marzo último, manteniendo los términos y condiciones establecidos para ellos, como asimismo la validez de los trabajos prácticos realizados por los alumnos y los derechos arancelarios ya abonados.

¿SE PREPARA LA INTERVENCION A SAN LUIS?

Las patrullas de tropas nacionales en la capital y Mercedes

ALARMA

SAN LUIS, 11 (Austral) — Anoche continuaron, patrullas de tropas nacionales, vigilando la ciudad de Mercedes, no preocupando ya a nadie este orden de cosas, porque se atribuyen a falsas informaciones llegadas hasta la Casa Rosada, respecto de la posible alteración del orden o para presionar en lo referente al envío de la intervención a esta provincia.

En la ciudad reinan la calma y tranquilidad habituales.

MERCEDES, 11 — Entrevistadas las autoridades militares para que informaran a qué obedece que patrullas armadas, pertenecientes al regimiento 4 de caballería, recorran la ciudad día y noche, expresaron que son simples ejercicios de campaña, debido a ser la época en que se efectúan.

El jefe de policía, Juan de la Canal, manifestó que ayer a las 24, en circunstancia en que se hallaba durmiendo, fué despertado por un oficial del 4 de caballería, para hacerle saber que el jefe del cuerpo había resuelto se hiciera ejercicios en la ciudad.

La población se encuentra alarmada, con motivo de las circunstancias enunciadas. La versión propagada es que las fuerzas de línea están preparadas para evitar un movimiento revolucionario que se haría con el fin de obligar al gobierno nacional a que se decretara la intervención federal. Se teme que en los pueblos del norte de la provincia puedan producirse tales movimientos.

CALENDARIO

12

1929 **DOMINGO** 132—233

1000—(A. de C.) Nace Homero, célebre poeta griego.
1792—Se produce en Francia el golpe de estado del Directorio contra los demócratas.
1832—Muere Francisco de Paula Castañeda, fundador de la escuela de dibujo.
1837—El gobierno de Cerdeña reconoce la independencia argentina.
1879—Revolución en Jujuy, que da por resultado la dimisión del del gobernador Torino.
1891—Elecciones en España, votos socialistas, 4.000.
1893—Elecciones en España, votos socialistas, 7.000.
1899—Cinco mil representados concurren al congreso de obreros peleteros alemanes, celebrado en Halberstadt.
1919—Protesta de la asamblea nacional de Alemania contra la paz impuesta.
1926—Amundsen inicia su expedición al polo norte.

MAYO

20 semanas — 31 días

ENTRE RIOS

Inauguróse el camino Paraná-Chajarí

LA LONGITUD TOTAL ES DE 400 KILOMETROS

PARANA, 11 — Hoy fué inaugurado el camino Paraná, La Paz, Feliciano, Inchauspe, Chajarí, de una longitud total de 400 kilómetros, en estos tramos: de Paraná a La Paz, 195 kilómetros; La Paz-Feliciano, 105 kilómetros; Feliciano-Inchauspe, 40 kilómetros. Inchauspe-Chajarí, 60 kilómetros.

Desde Paraná a Hernandarias, el camino cruza una importante zona colonizada, en que se cultiva especialmente trigo, lino y avena, quedan vinculados con la capital de la provincia los siguientes núcleos de población: kilómetro 25, La Picada; kilómetro 60, Pueblo Racedo; kilómetro 70, Pueblo General Paz; kilómetro 85, Pueblo Brugo; y kilómetro 115 en Villa Hernandarias.

En este tramo existe una importante obra de arte sobre el arroyo Las Conchas, un puente constituído por tres tramos metálicos, con estribo y pilares de mampostería, asentados sobre pilotes de cemento armado. Es una obra provincial, construída durante la administración del doctor Marcó. La densidad del tráfico de este puente, puede calcularse en un promedio de 200 vehículos diarios, predominando los automotores. Se ha generalizado el transporte de la producción agrícola y mercaderías generales de su zona de influencia, utilizándose camiones. De Hernandarias a La Paz, en una longitud de 80 kilómetros, el camino cruza por una zona en evolución hacia la agricultura.

ACTIVIDAD SOCIALISTA EN SANTA FE

SANTA FE, 11 (Corresponsal) — Siguiendo su campaña de divulgación socialista, el Centro local ha organizado una conferencia, a cargo del compañero Maradona sobre temas generales, la que se realizará en la biblioteca Juan B. Justo, anexa al Centro.

El mismo compañero se trasladará mañana al pueblo eminentemente obrero Laguna Paiva (F. C. C. N. A.), y dará en la plaza pública, secundado por algunos compañeros de Santa Fe, una conferencia, que servirá para dejar organizado el Centro Socialista de Laguna Paiva.

En lo sucesivo todos los sábados se comentarán folletos y temas socialistas en el local del Centro, y se aprovecharán los días domingo y festivos para organizar conferencias en los pueblos cercanos y obtener el concurso de algunos ciudadanos simpatizantes que difundan "La Vanguardia" y estudien la forma de organizar núcleos socialistas.

EL PRESUPUESTO DE SALTA

Ha sido despachado por la comisión del senado

SALTA, 11. — La comisión de presupuesto del senado tiene listo su despacho, que habrá de considerarse en ese cuerpo en su sesión de esta noche.

TUCUMAN

Proyéctase una ley de imprenta por el P. ejecutivo

DEBERA CONSIDERARLO LA LEGISLATURA

TUCUMAN, 11 — Esta tarde el poder ejecutivo envió a la legislatura un proyecto de ley de imprenta estableciendo que los delitos que se cometieren dentro de la jurisdicción provincial por medio de publicaciones en diarios, periódicos, revistas, volantes o cualquier órgano de publicidad, serán reprimidos en la forma prevista y penada por el código penal argentino, el que a esos efectos queda totalmente incorporado a la legislación de la provincia de Tucumán.

"Los directores, editores o impresores — dice más adelante el proyecto — serán personalmente responsables, civil y criminalmente, de los delitos que cometieren como autores, coautores o instigadores, dentro del alcance y términos de lo señalado anteriormente. Los jueces, al aplicar las sanciones pertinentes seguirán el procedimiento establecido por el código de procedimientos en lo criminal que rija en el territorio de la provincia."

CORRESPONSALES DE "LA VANGUARDIA"

Hasta la fecha, de acuerdo con las indicaciones formuladas desde estas columnas sobre designación de corresponsales de nuestro diario y a los fines de extender las credenciales correspondientes al año en curso, se han recibido notas de los siguientes centros y localidades con las respectivas designaciones:

Adolfo Alsina, Almirante Brown, Ayacucho, Ameghino, Aviador Matienzo, Andalgalá.
Baradero, Barrio Piñeyro, Bahía Blanca, Banfield, Bernal, Bolívar, Balcarce, Bonifacio, Beccar, Basavilbaso, Berisso.
Campana, Coronel Vidal, Castelar, Ciudadela, Caseros, Concordia, C. del Uruguay, Cavanagh, Córdoba, Chacabuco, Colonia Barón, Chivilcoy, Colón, C. Casres.
Dionisia, Dolores.
Estación Fernández, Escobar.
General Pico, Gálvez, Godoy Cruz, Guaminí, General Acha.
Huinca Renancó, Haedo.
Ingeniero White, Huxaingó.
Junín, Juárez, Justo Daract.
Lobos, Luján, Las Conchas, La Banda, Lobos, Lobería, Lanús, Las Flores, Lomas de Zamora.
Mar del Plata, Mercedes, Morón, Merlo, Mendoza, Meridiano V.
Olavarría.
Pergamino, Pilar, Puan, Pellegrini, Posadas, Punta Alta, Presidente R. Sáenz Peña (Chaco).
Quilmes.
Remedios de Escalada, Rafaela, Realicó, Rosario, Ramos Mejía, Rapallo, Realicó, Rufino.
San Isidro, Suipacha, San Cristóbal, San Francisco, San Martín (Mendoza), Salta, Santiago del Estero, Santa Fe, Santa Rosa, Santos Lugares, San Martín (Buenos Aires), San Fernando, San Nicolás, San Pedro, Sunchales, San Juan, San Rafael.
Tres Arroyos, Tandil, Trenque Lauquen, Tapiales.
Uriburu.
Valentín Alsina, Vicente López, Villa Ballester, Villa Madero, Venado Tuerto, Villa Modelo, Villa Porvenir, Victorica.
Wilde, Zárate y Zelaya.

Los Centros que aún no hayan comunicado la designación de corresponsal para el presente año, deben apresurarse a hacerlo, pues serán anulados los nombramientos anteriores.

A los ya nombrados se les ha enviado la credencial con las instrucciones del caso, encareciéndoles se sirvan avisar si no lo hubieran recibido.

Se les recuerda que el envío de noticias deben hacerlo indicando en el sobre "Sección Interior". Cuando se trata de convocatorias de los Centros o anuncios de actos culturales, veladas o festivales, deberá hacerse el envío indicando "Sección Partido" o "Sección Fiestas y actos culturales", respectivamente.

QUEDAN POCOS EJEMPLARES
DEL LIBRO
PAGINAS SOCIALISTAS
25 capítulos de Socialismo hondamente sentido por
ENRIQUE DICKMANN
El ejemplar: $ 1.—
Rivadavia 2150 — Casa del Pueblo
Librería y Editorial
"LA VANGUARDIA"
Rivadavia 2150

INAUGUROSE EN VILLA MADERO, BUENOS AIRES, ORGANIZADA por el Centro Socialista, la exposición de la Academia de corte y confección, realizándose, con este motivo, una interesante fiesta en la que disertó el doctor Angel M. Giménez. La nota que publicamos presenta a las alumnas de la citada academia.

Teatros :: Conciertos :: Cinematografía

"El muerto que yo vendí, goza de buena salud!"

Soportóse ayer en el Apolo

Narciso Muñiz y F. García Giménez han aunado sus esfuerzos de ideación para ofrecernos una obra que ellos califican de cómica, y denominan "El muerto que yo vendí, goza de buena salud".

Han pretendido conseguir comicidad presentándonos el ya tan explotado tipo del estudiante de medicina, turbulento, siempre dispuesto a gastarse una broma de mal gusto o cualquier otro trabajo de esta índole.

Pero el efecto conseguido ha sido, al parecer, contraproducente, ya que no escuchamos en ningún momento la más leve demostración de regocijo en el auditorio y ni siquiera vimos modificarse el ceño adusto de nuestros vecinos de platea...

Es que la obra a que nos referimos estrenada ayer en el teatro Apolo, por la compañía de los hermanos Ratti, es realmente desesperante por su insulsez e ingenuo mal gusto.

El gallego distribuidor de cadáveres de la Morgue, asustándose ante unas sábanas que se mueven por obra y gracia del "buen humor" de unos estudiantes que se alojan en su casa, podría quizá hacer sonreír a un público de bebés, (conste que decimos bebés y no chicos, pues éstos se quedarían serios).

En cuanto a la nota sentimental que al parecer por equivocación surge en el desarrollo de la pieza, es tan inconsistente que invita a creer que ha sido compuesta con el solo objeto de dar motivo a Josefina Cantero para cantar el ya infaltable tango.

Carlos Rosingana, Tomás Hartich y Francisco Márquez demostraron no haber pasado jamás por la calle Córdoba entre Junín y José Evaristo Uriburu; tan mal hicieron de estudiantes; José Ratti estuvo bien caracterizado; los demás, correctos.

"Mujer celosa, marido mártir"

Pieza cómica de Escobar, estrenada en la Comedia

No es mucho aventurar si dijésemos que con una interpretación distinta a la que ofrece la compañía de Olinda Bozán en la Comedia, la pieza de Julí F. Escobar "Mujer celosa, marido mártir", no se sostendría por más de una semana en las carteleras.

Es que una tontería dicha por Francisco Busto encuentra eco propicio en el público de esa sala, y se refleja en forma de carcajada, una cosa sin importancia hecha por Olinda Bozán causa regocijo en su público; un gesto de Camiña es aplaudido en la Comedia. "Mujer celosa, marido mártir", es un cúmulo de incongruencias, tonterías y gestos; por eso se aplaudió.

La temporada genovesa del San Martín

Se anuncia un estreno

Ante crecidos auditorios continúa ofreciendo sus espectáculos en el teatro San Martín, la compañía genovesa de Rosetta Mazzi.

Este conjunto anuncia que acaba de estrenar, en décima función de abono, una obra en 3 actos, de E. Tixi, titulada "Zenelxi d'América. Estrenará próximamente una comedia musical en tres actos, de D. Chiossone, música del maestro A. Di Franco, titulada "O boschetto di cetroin" (El bosque de naranjas).

"Saverio", de Rafael Di Yorio

"Grotesco", estrenado en el teatro Cómico

Una obra consagratoria para el autor que sugirió y dió forma a su pensamiento es "Saverio", grotesco de Rafael Di Yorio, estrenada anoche por la compañía de Luis Arata.

Es ésta, anticipábamos ayer, la mejor obra dada a conocer en esa sala, en la presente temporada.

"Saverio" es un grotesco; como en todos ellos, sus personajes fluctúan entre la tragedia y el ridículo, tocando alternativamente ambos extremos para presentarse tal cual son: protagonista de un drama sin palabras y sin brillo, que pudo no serlo, que no lo es para los demás, pero que se impone a la mentalidad de Saverio para torturarlo y hacerlo llegar finalmente, por obra del razonamiento, a una obsesión continua, que cuanto más trágica es para su existencia, tanto más ridícula aparece ante los ojos que lo observan...

La pieza de Rafael Di Yorio no es obra de especulación, a base de ideas concretas; es el producto de razonamientos abstractos, como lo es el del honor, amor propio, dignidad.

Para Saverio, hombre rudo, trabajador, sin mayor claridad de visión espontánea, estos conceptos están profundamente arraigados, él los interpreta, practica y maneja condicionados por una educación que enseña la significación literal de los mismos.

Una mujer seducida no tiene perdón y el seductor debe morir. Y a Saverio le ha sucedido eso; su hija, en quien cifraba todas sus esperanzas, a quien había visto crecer, ponerse hermosa, la que debía ser la alegría de los últimos días de su existencia, ha sido seducida por alguien que él ignora y cuyo nombre no puede arrancar de labios de su hija.

Su "honor" ultrajado clama venganza; necesita saber a toda costa quién ha sido ese hombre, que lo obsesiona y lo tiene al borde de la locura.

Y siguiendo su razonamiento hasta tratará de oponerse al casamiento de su hija, con un muchacho que a pesar de conocer su falta sigue queriéndola, porque ese hombre, en su concepto, no tiene honor.

Este casamiento no obsta para que don Saverio siga buscando con más ahinco aún, al culpable; todos los compadritos del barrio son sus sospechosos, y los acosa en toda forma para identificarlo.

Hasta que por fin, su yerno para evitar la locura que va apoderándose de Saverio se finge el culpable, con lo que sus planes de venganza desaparecen, no sin producirle una profunda desilusión, pues ahora su vida ya no tiene objetivo...

Es realmente imposible a través de la simple narración de un argumento, poder transmitir la esencia íntima de la obra de Rafael Di Yorio, ya que el interés de la misma está en la psicología particular de su personaje principal y en las situaciones en que lo coloca.

"Saverio", está dialogada con mucha pericia, y revela en Di Yorio, a un autor de méritos; técnicamente inobjetable, el interés de su obra no decae en ningún momento.

En su interpretación, la compañía del Cómico estuvo feliz; Luis Arata supo darle variedad a su papel, exteriorizando sin afectación los estados de ánimo del personaje que interpretaba, demostrando haberlo comprendido perfectamente; los demás artistas que intervinieron en la obra — Berta Gangioff, Elvira Pradas, Pascual Pellicciotta, Herminio Yacucci y Nicolás Fregues — estuvieron realmente eficaces.

Los decorados de Guido Talevi contribuyeron a dar la sensación de ambiente necesario.

Los premios municipales de estímulo a la producción musical

Fueron acordados los del año 1927

El jurado encargado de acordar los premios municipales de estímulo, constituído por Juan Carlos Paz, Arturo Luzzatti, León Fontova y Luis A. Sanmartino, acaba de expedirse con respecto a los del año 1927, en la siguiente forma: el premio Jacobo Fischer, y el de 1.000 pesos, a una serie de tres canciones para una voz y piano, de Lía Cimaglia, premio este último que, según declaración formulada por unanimidad, el jurado ha otorgado porque la ordenanza correspondiente no permite declararlo desierto.

El de $ 4.000 al poema sinfónico "Chellah", de Juan José Castro; el premio de $ 2.500, a una suite de Raúl H. Espeile; el otro premio de $ 2.500 al cuarteto para cuerdas número 1, de Miguel Mastrogiani.

Ernesto Vilches en el Maipo

El martes ofrecerá un estreno

La compañía española de comedias que bajo la dirección del conocido primer actor Ernesto Vilches, está actuando en el teatro Maipo, repuso anteanoche "El profesor Klenow" y ayer "Puerta de sol". Hoy se representará "El profesor Klenow" con "El nido".

El martes, salvo inconvenientes de último momento, estrenará este conjunto "Peluquero de señoritas. (Coiffeur pour dames), de Armont y Gerbidon.

La compañía de Ernesto Vilches se despedirá, según ya se dijo, el domingo 19, con una función extraordinaria, en beneficio de su primer actor.

Ruggero estrenará el martes próximo

"La parada 33", de Antonio Botta

La dirección del teatro Smart ha fijado ya fecha para el próximo estreno que ofrecerá en esa sala la compañía de Marcelo Ruggero.

Trátase del sainete en tres cuadros de Antonio Botta, titulado "La Parada 33", cuyo estreno se realizará el martes próximo.

El conjunto que dirige Marcelo Ruggero reprimió ayer a la noche la "pochade" de Octavio Surgenti, titulada "El náufrago Vicenzo", dada a conocer el año pasado por este elenco, su mayor éxito.

¡Arriba, Bravos!

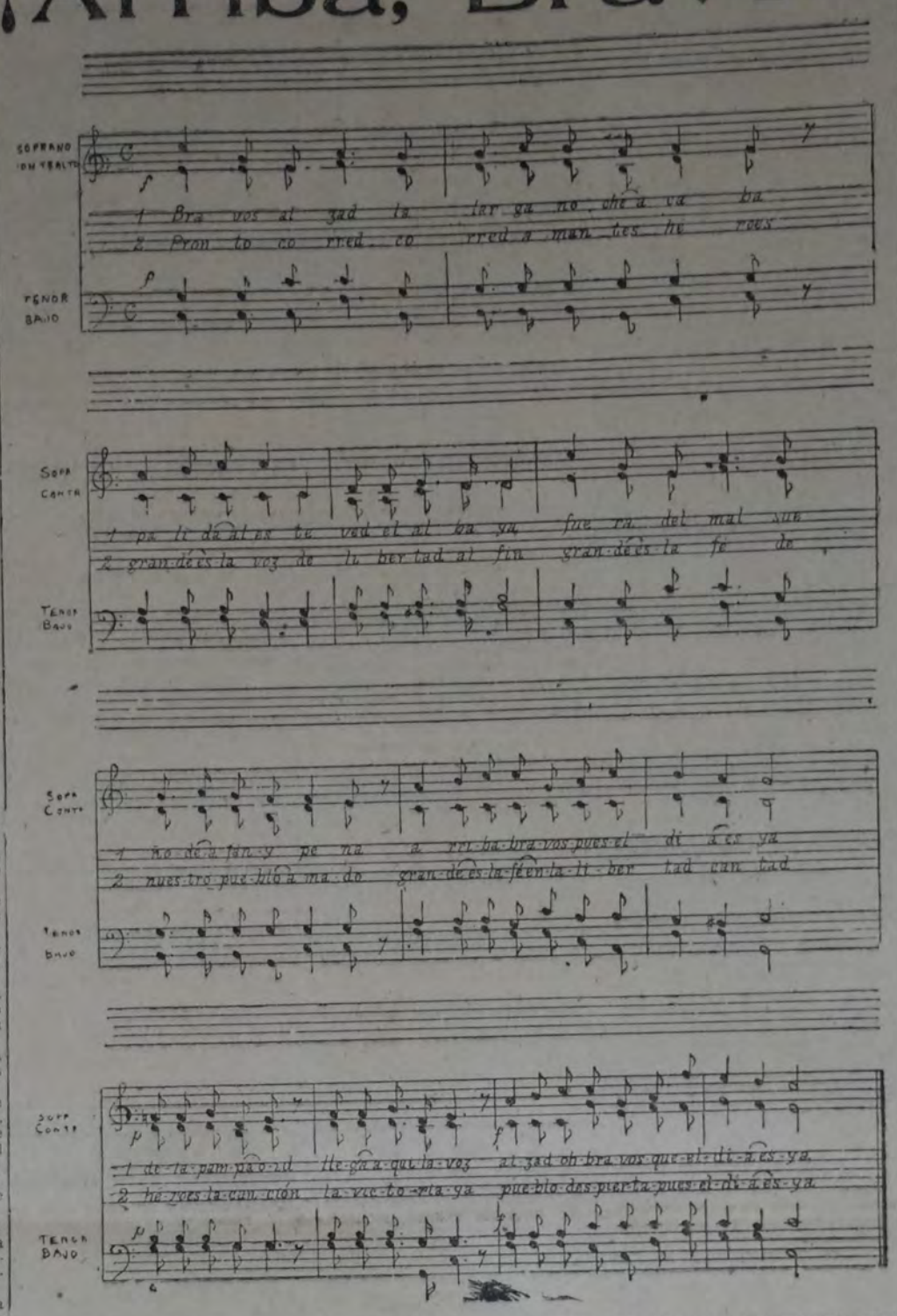

PUBLICAMOS A CONTINUACION LA REPRODUCCION FACSIMILAR DE LA MUSICA Y LETRA DE LA CANCION "ARRIBA, BRAVOS!", DE LA QUE ES AUTOR EL ESCRITOR Y POETA SOCIALISTA INGLES EDWARD CARPENTIER, ADAPTADA AL CASTELLANO POR EL ARQUITECTO JULIO MOLINA Y VEDIA, QUE LA AGRUPACION ARTISTICA "JUAN B. JUSTO" HA ENTONADO CON EXITO EN DIVERSOS ACTOS DEL PARTIDO Y CUYO TEXTO ES EL SIGUIENTE:

BRAVOS ALZAD, LA LARGA NOCHE ACABA,
PALIDA AL ESTE VED EL ALBA YA,
FUERA DEL MAL SUEÑO DE AFAN Y PENA,
ARRIBA BRAVOS, PUES EL DIA ES YA;
DE LA PAMPA OID, LLEGA AQUI LA VOZ,
ALZAD OH! BRAVOS QUE EL DIA ES YA.

PRONTO CORRED, CORRED AMANTES HEROES,
GRANDE ES LA VOZ DE LIBERTAD AL FIN,
GRANDE ES LA FE DE NUESTRO PUEBLO AMADO,
GRANDE ES LA FE EN LA LIBERTAD. CANTAD
HEROES LA CANCION, LA VICTORIA YA,
PUEBLO DESPIERTA PUES EL DIA ES YA.

EL MISMO CORO DARA A CONOCER EL MIERCOLES 15 POR LA NOCHE EN LA CASA DEL PUEBLO UN NUEVO HIMNO SOCIALISTA, TITULADO "LA HORA YA!", CON MUSICA DEL PRIMER ACTO DE "AIDA" Y LETRA DEL CITADO CIUDADANO MOLINA Y VEDIA.

Conciertos

CUARTETO DE LAUDES

En el teatro Odeón, se presentará durante el próximo mes un cuarteto español de laúdes de los hermanos Aguilar, cuya reciente jira por España, Francia, Bélgica e Inglaterra, le valió un gran éxito.

El cuarteto está integrado por Elías Aguilar (laúd original algo modificado), Ezequiel y José Aguilar (laúdes primero y segundo) y Francisco Aguilar (laudón).

El laudón es un laúd grave creado expresamente para completar el cuarteto.

PIANISTAS PARA EL ODEON

La empresa Alzatti, del teatro Odeón, en su afán de ofrecernos este año una hermosa temporada musical, ha contratado para ofrecer en esa sala una serie de audiciones a los pianistas Wiener y Dousset.

ASOCIACION WAGNERIANA

Mañana, bajo los auspicios de la Asociación Wagneriana, dará, a las 21.15, en La Argentina, un recital de canto la folklorista Germana Bittencourt Vignale, acompañada al piano por Herberto Paz.

El programa va continuación:

Canciones populares rusas; Cántico de Arm. de Mussorsky; Las campanas de Novgorod, de Arm. de Mussorsky; Canción de los tártaros fugitivos, Arm. de Borodin; ¡Ay!, para qué el tormento. Arm. de Rimsky-Korsakov; Canción de Cuna, Arm. de W. N. Greteefeldt; Los cosacos, Arm. de Rimsky-Korsakov.

Canciones populares francesas: Le cycle du vin, Arm. de Gustavo Ferrari; Ferme tes yeux, Arm. de Sylvio Lazzari; Les repliques de Marion, Arm. de Helmuth-Alftmnn; Auprès de ma blonde, Arm. de Gustave Ferrari.

Canciones populares brasileñas, recogidas por G. Bittencourt Vignal, armonizadas por Herberto Paz; Nana, canción de indios parecis, recogida por Roquetee Pinto; Angana, de la serie del Congo, de Natal; ¡Ay, galera! ¡Oh, mar, de la serie del Congo de Natal; Tonada de desafío, Danza-canción, Tonada del cajuiero, recogidas por M. de Andrade, y Gavión, embolada.

ORQUESTA DE CAMARA ARGENTINA

La Orquesta de Cámara Argentina, que ha organizado y dirige el compositor Alfredo L. Schiuma, ofrecerá hoy, a las 10, en el salón Teatro, su primer concierto, con un programa atrayente, en el que figuran las obras siguientes:

Beethoven (1770-1827), segunda sinfonía; adagio molto-allegro con brio, larghetto, scherzo, allegro molto. Segunda parte: De Rogatis, Coplas; Pizzetti, I. Pastori; Gretschaninof, Berceuse; Cimaglia, Canción del chingolo (canto por la señora María de Pilar Chrestia, instrumentación de Alfredo Schiuma). Tercera parte: Debussy, primer Arabesque, segundo Arabesque; Mozart, La flauta mágica (obertura).

Espectáculos

TEATROS

NACIONAL — Compañía Carcavallo. — Hoy, a las 14.45: Verbena criolla, La pros, El conventillo de la Paloma. Platea, pesos 2.50. — A las 18.30, a las 21 y a las 23.15: El conventillo de la Paloma. A las 22.15: La pros. Platea, $ 1.20 sección.

BUENOS AIRES — Compañía Muino. — Hoy, a las 14.55: ¡Era un malevo buen mozo!, Un pucho en el pajonal. Platea, $ 2. — A las 17 y a las 22: ¡Me juego la vida! A las 18.15 y a las 23: Un pucho en el pajonal. A las 21: ¡Era un malevo buen mozo! Platea, $ 1.50 por sección.

COMEDIA — Compañía Olinda Bozán — Hoy, a las 14.15 y a las 23.15: Mujer celosa, marido mártir. A las 21.15: El bajo está de fiesta. A las 22.15: El Cyreno de Pompeya. Platea, $ 1.20 sección.

AVENIDA — Compañía Luis Gimeno.— Hoy, a las 15.30: La mejor del puerto. Platea, $ 2. — A las 17.30: El señor Joaquín. La capitana. A las 21.30: El señor Joaquín. Marina. Platea, $ 2.

IDEAL — Compañía Angelina Pagano. — Hoy, a las 15: El gigante rojo. A las 17: Patio criollo, La fiesta del canto, baile y recitación, por la compañía infantil; Platea, $ 1.50 por sección. — A las 18.15 y a las 21.45: Las descentradas. Platea, $ 2.50.

MARCONI — Compañía José Gómez. — Hoy, a las 15 y a las 21.45: El dueño de las herrerías. A las 18: Otelo. Platea, $ 2.50 y 2.

ODEON — Compañía George Urban. —

POLITEAMA — Compañía napolitana.— Hoy, a las 15.30: I pezzatori. — A las 18: Te voglio, malandrino. — A las 21.15: Napoli in frack. Platea, $ 2.

—A las 19: Tercer concierto popularísimo de la orquesta de cámara "Renacimiento". Platea, $ 1.50.

NUEVO — Compañía Roberto Casaux.— Hoy, a las 16.10, a las 18.15 y a las 22.15: Las aventuras de un concejal. A las 17.15, a las 21.15 y a las 23.15: El grillo. Platea, $ 1.50 por sección.

SAN MARTIN — Compañía genovesa. Hoy, a las 15: Zenelxi d'América. — A las 17.30: A laila d'América. — A las 21.15: ¿Co pesto o co tocco?, Donne villezzi e ciaetti y canciones por Mario Cappello. Platea, $ 2.

SMART — Compañía Marcelo Ruggero.— Hoy, a las 15, a las 18.15 y a las 23.15: La otra noche en un bailongo. A las 16 y a las 22.15: El náufrago Vicenzo. A las 17.15 y a las 21: ¡Me llaman loco, pero es mentira! Platea, $ 1 y 1.50 sec.

ATENEO — Compañía F. Parravicini.— Hoy, a las 15 y a las 22: Yo arreglo este fandango. A las 18: Urutaú. Platea, $ 2.

LICEO — Compañía Eva Franco. — Hoy, a las 15 y a las 22: La chocolatera. A las 18.15: Tú, yo y el mundo después. Platea, $ 2.50.

PUEYRREDON — Compañía nacional.— Hoy, a las 14.30: Mussolino. A las 9 en el convento. Platea, $ 1. — A las 16.30 y a las 23.25: La querencia. A las 17.30 y a las 21.15: La muchachada del Plata. A las 18.30 y a las 22: Risas del marido, che..., Platea, $ 0.80 por sección.

COLONIAL — Mitre 141 (Avellaneda).— U. T. 22-7097. Compañía Elena Alvarez.— Hoy, a las 14.45: matiné. — A las 18.15 y a las 22: Refaxe. A las 21: Marcos de fuego. A las 23: El casamiento de Chichilo.

NOTAS CINEMATOGRAFICAS

"El hombre que ríe"

Superproducción Universal. Adaptación cinematográfica de la novela del mismo título de Victor Hugo

REPARTO

Gwynplaine (el hombre que ríe) . . . . . Conrad Veidt
Dea . . . . . Mary Philbin
La Duquesa Josiana . . Olga Baclanova
La reina Ana . . . . Josephine Crowell
Barkilphedro . . . . Brandon Hurst
Dr. Hardquanonne . George Siegmann
Lord Dirry-Moir . . . Stuart Holmes
Ursus . . . . . Cesare Gravina
El rey Jaime . . . . Sam De Grasse
Gwynplaine (cuando era niño) . . . . Julius Molnar (hijo)

Dirigida por PAUL LENI

ARGUMENTO

Una fuerte tempestad de nieve azota las costas de Inglaterra una noche del año 1690, en la que un barco conduciendo a su bordo una cantidad de siniestros "compra chicos", que habían sido expulsados del país, va a zarpar. A pesar del pedido del doctor Hardquannone los hombres abandonan a un niño llamado Gwynplaine, a quien el mencionado doctor, ha desfigurado la boca de tal modo que parece estar siempre riendo. El niño busca protección contra la tempestad y mientras va caminando encuentra una niñita de pocos meses llorando en brazos de su madre muerta. Recoge la criatura y poco después logra albergarse en el pequeño circo ambulante de Ursus, un filósofo, quien se da cuenta que el fuerte frío ha dejado ciega a la pequeña niñita.

Pasan 15 años. Dea, la pobre cieguita, es ya una hermosa joven, compañera inseparable de Gwyplaine que se ha convertido en un famoso cómico a quien llaman "El hombre que ríe". La pequeña compañía se traslada a la feria de Southwvark para dar algunas funciones.

Mientras tanto la reina Ana ha subido al trono y está celosa de la belleza de su hermanastra ilegítima, la duquesa Josiana, prometida de lord Dirry-Moir. Barkilphedro, el siniestro bufón de la corte, intercepta una carta destinada a Josiana, escrita por el doctor Hardquannone, en la que éste le solicita dinero para silenciar el hecho que el payaso Gwyplaine es el legítimo heredero de lord Chancharlie, de cuyas riquezas disfruta Josiana.

Josiana concurre a una función del circo de Ursus y queda impresionada por Gwynplaine, a quien cita luego en sus habitaciones. Mientras Gwynplaine y Josiana se encuentran en los aposentos de esta última, recibe un mensaje en el que la reina participa que ha averiguado que el legítimo heredero de Lord Chancharlie es Gwynplaine y que debe casarse con él. Gwynplaine es arrojado del palacio por Josiana, sin saber porqué. Se traslada al circo, pero poco después de su llegada los guardias de la reina lo llevan preso. Ursus acompaña a Gwynplaine hasta la puerta de la cárcel, de la que se retira cuando ve que sacan un ataúd que él cree lleva el cadáver de Gwynplaine. Con el fin de que Dea no se entere de la muerte de su amado, Ursus simula una función, pero mientras la está realizando, el jefe de la guardia de la reina anuncia en voz alta que Gwynplaine ha muerto y que la reina ordena a Ursus y su compañía que salgan del país inmediatamente.

Mientras tanto Gwynplaine, que vive ha sido nombrado Lord Chancharlie, es decir se le ha dado el título que por su nacimiento le corresponde. Camino a la cámara de los lores el carruaje del nuevo Lord choca con el carretón de Ursus, pero ellos no se ven.

La cara del nuevo Lord provoca una tempestad de carcajadas en la cámara de los lores. La reina anuncia el casamiento de Lord Chancharlie con Josiana, pero él rehusa y abandona la cámara seguido por los guardias que tratan de darle alcance. Lord Chancharlie logra llegar hasta al barco que conduce a Ursus y a Dea, y sobre la cubierta, la pobre cieguita, cuyo corazón ha sido destrozado por la ausencia de su amado, está moribunda. Al sentir la voz de Gwynplaine, Dea reacciona pero sólo por breves instantes, después dulcemente como había vivido, muere entre los brazos de Gwynplaine y de Ursus. Desesperado Gwynplaine por la muerte de su amada, se arroja al agua para reunirse con ella.

La temporada del Ideal

Cien de las "Descentradas"

La compañía Argentina de Comedia "Artistas Unidos" dará, hoy, por la noche la función en homenaje a Salvadora Medina Onrubia, autora de "Las Descentradas" cuya producción alcanzará a las cien representaciones ufadas por el conjunto en la presente temporada cuyo estreno se realizó el 9 de marzo pasado.

Con la función del domingo próximo, en vermouth y noche se despide esta compañía de este teatro, manteniéndose en el cartel "Las Descentradas".

Noticias breves

La compañía de Los Tres, tiene ahora como director artístico a Rodolfo González Pacheco, quien sucede en ese cargo a Samuel Eichelbaum.

—Ha sido operado el actor de la Comedia, José Ceglie.

—El producto obtenido en la función a beneficio del actor Efraín Cantello, organizada por la empresa del Nacional, alcanza a 4.855 pesos.

—En el Alberdi, de Tucumán, ha debutado con éxito la compañía española de zarzuelas de Manuel Montero.

—La actriz Elena Siermar, retiróse de la compañía del Cómico, por razones particulares, embarcándose ayer rumbo a Europa.

—Se ha aplazado hasta el 15 del corriente la asamblea del Círculo Argentino de Autores.

—La Sociedad de Empresarios teatrales ha resuelto organizar una función en homenaje de José Martínez recientemente fallecido. Martínez era empresario del teatro de Verano.

—Madrid, Mayo 10—La compañía argentina de Camila Quiroga, que está actuando en esta capital, representará gratuitamente el lunes y martes próximos "Los Mirasoles", de Sánchez Gardel, en obsequio de las escuelas de niños.

—El lunes 20 se presentará en el cine Florida, la cancionista española Amalia Isaura.

Habrá operetas en el S. Martín

Actuará la compañía Odette Marion

La empresa del teatro San Martín ha contratado en Italia, para actuar en esa sala en la primera quincena de junio, a la compañía de opereta italiana de la que es primera figura la "etoile" Odette Marion.

Este conjunto debutará una vez finalizada la temporada que está desarrollando actualmente en el San Martín la compañía dialectal genovesa Rosetta Mazzi, y estrenará obras novedades absolutas.

Espectáculos

BOEDO — Compañía Actores Criollos. Hoy, a las 15: La barca maldita. A las 16: El teniente Peñaloza. A las 18.15 y a las 21: Patotero, rey del bailongo. A las 18.15 y a las 22: Señorita Chirimoya (Ultimo treno). A las 23: El sendero en las nieblas.

PRINCIPE — Cabildo 2327. Compañía Esther Da Silva.

GENERAL MITRE — Triunvirato 4444. Compañía argentina Bono-Dalbes. Hoy, a las 15: El patio de los fantasmas. ¡Qué pena me da el finao! A las 18.15: Mamá blanco. A las 18.15 y a las 23: Ultimo debut de Panchito. A las 21: Ya se marcharon los criollos. A las 23: Gente de chera.

VARIEDADES

CASINO — Maipú 336. — Musicalísimo. Hoy, a las 15: Todas las atracciones, el soberbio espectáculo Mosaico Español y Gedeón. — A las 18.30: Mosaico Español y Gedeón. — A las 21: Gran recital de Hans Graf. Trío Fortuny y The Ginestras. La Bella Sarasate, Sylvio y Mosaicos españoles.

CIRCO COLISEO. — Charcas 1111. Hoy, a las 15: Selecta matiné. — A las 18.30 y a las 21: Gran éxito de los nuevos debutantes: Morgani, Cubano, Cuarteto Armando, Zaschini, Los clowns chinos Trungpiban, Fredizzi, Regina, Grupo Frediani y los tonys.

PARQUE JAPONES — Leandro N. Alem y Callao. — Temporada de verano. Hoy función extraordinaria de tarde y noche, bailes populares, debut de Trío Spinelli, Moranitis y Los Ubal, conciertos y grandes atractivos. Entrada $ 1, niños $ 0.50, dos vales gratuitos para el teatro y una atracción.

CINEMATOGRAFOS

EMPIRE THEATRE — Corrientes 4862. Maipú. Todos los días tarde y noche variado programa cinematográfico.

CRYSTAL PALACE. — Corrientes 1530. Hoy: El jardín de Alah, El capitán Fantasma, Ropa vieja, El hombre fuerte, Amigo, Ropa vieja, El hombre fuerte, Amigo, La alta escuela, Sección chica.

CINE ESTRELLA — Cabildo 1543. Hoy, a las 14.30: Función infantil. A las 21: Krassin, la nave de la pedal. Platea la auténtica.

CINE SAAVEDRA — Cabildo 3154. Hoy: La gloria de un amor, por Jack Mulhall y Conrad Nagel. A través de la niebla, por May Mc. Avoy.

CINE DEVOTO — Nueva York 3141. Hoy: Ojo con las viudas, por Laura La Plante; La torre de las mentiras, por Lon Chaney; Un cowboy en apuros, por Tom Gibson, y Primicias o La repetición del pago, por Bebe Daniels.

CINE LOS ANDES — Rondeau 12. Orquesta típica y jazz band.

CINE MODERNO — Rondeau 10. Orquesta típica.

CINE GAONA — Gaona 3048. Función tarde y noche, con selecta orquesta.

CINE SUIPACHA — Suipacha 64. Tres grandes orquestas: clásica, jazz y típica.

CINE ELECTRIC PALACE — Lavalle 856. Tres grandes orquestas. Función tarde y noche todos los días.

CINE ETOILE — Corrientes 465. Funciones diarias tarde y noche.

DEPORTES

Del programa de la sección "A" para hoy

Se destacan los partidos F. C. Oeste v. Huracán e Independiente v. Estudiantes de La Plata

Correspondiente a la 30a. fecha del programa de primera división "A", de la Asociación, se disputarán los partidos que a continuación se enumeran, de los cuales, por la colocación que los respectivos equipos tienen en la tabla de posiciones y la calidad de los mismos, se destacan los que se verificarán en las canchas de la avenida La Plata y Las Casas (en la que F. C. Oeste actuará como local contra Huracán), y el de Avellaneda, entre Independiente y Estudiantes de La Plata: F. C. Oeste v. Huracán, en la cancha de San Lorenzo de Almagro; referee, J. Galli.

—Independiente v. Estudiantes de La Plata, en Avellaneda; referee, D'Espósito.

—Gimnasia y Esgrima de La Plata v. Excursionistas, en la cancha de Quilmes; referee, P. Galeratto.

—San Isidro v. Racing, en San Isidro; referee, F. Maffioli.

—Argentinos Juniors v. Quilmes, en avenida San Martín 2100; referee, J. Legnanese.

—Lanús v. San Fernando, en Lanús; referee, J. Carabajlo.

—Platense v. Boca Juniors, en Manuela Pedraza y Crámer; referee, Forte.

—Chacarita Juniors v. Estudiantil Porteño, en Humboldt 345; referee, J. Macías.

—River Plate v. El Porvenir, en avenida Alvear y Tagle; referee, A. Rodríguez.

—Vélez Sársfield v. Atlanta, en Vida Luro; referee, A. Sapio.

—Sportivo Buenos Aires v. Porteño, en la cancha de Boca Juniors; referee, P. Sourigues.

—Tigre v. Talleres, en Tigre; referee, P. Tocchi.

—Argentino de Quilmes v. Liberal Argentino, en Quilmes; referee, R. Rinetra.

—Barracas Central v. Argentino del Sud, en Olavarría y Luna; referee, P. Valdatta.

—Defensores de Belgrano v. San Lorenzo de Almagro, en Núñez; referee, R. Sosa.

—Almagro v. Argentino de Banfield, en Pampa y Triunvirato; referee, P. Rotondo.

—Sportivo Barracas v. Sportivo Palermo, en Iriarte y Luzuriaga; referee, V. Alvarez.

Todos estos encuentros se iniciarán a las 14.45, midiéndose previamente las respectivas reservas.

Constituyéronse las nuevas autoridades de la Federación Atlética de Empleados Nacionales

EL 18 SE DISPUTARA LA COPA BASH. — OTRAS RESOLUCIONES ADOPTADAS

Las nuevas autoridades de la Federación Atlética de Empleados Nacionales han quedado constituidas de la siguiente manera:

Presidente, Adolfo Capdevielle (h.), del Club Ministerio de Agricultura; vicepresidente, Alfredo León Viola, del Club Deportivo Contribución Territorial; secretario general, Félix Luis Coen, del Club Departamento Nacional de Higiene; secretario de actas, Manuel Correa Fernández, del Club Social y Deportivo Instituto Geográfico Militar; tesorero, José Lapeyre, del Club Dirección General de Paseos; protesorero, Guillermo Sacchero, de la Asociación Atlética Arsenales de Guerra; síndico titular, Angel Galarce, del Club Prefectura Marítima; síndico suplente, Julián del Rivero, de la Asociación Empleados de Aduana de la Capital; vocales titulares: Alberto Mandrick, del Club Ministerio de Obras Públicas; Héctor Fernández Mendy, del Club Ferrocarriles del Estado; Miguel Cusac del Club Congreso Nacional, y Pascual Adduci, del Club Telégrafo Nacional; vocales suplentes: Juan Vernengo, Domingo Solari, Carlos M. Beruti, Emilio Nello, Alfredo G. Wigger, Benito Gaggio, José Martín, Máximo Aguirre Paz y Rafael Fonzalida.

Constituída la junta directiva, aprobó los balances correspondientes a marzo y abril y se despacharon varios asuntos de trámite.

Luego se tomó conocimiento de la adhesión del Club Dirección General de Inmigración, que se incorporará tan pronto como reorganice sus autoridades.

Finalmente se acordó, en concordancia con la Asociación Bancaria Argentina de Deportes, disputar la copa Adolfo Bash, el sábado 18 del corriente en un partido de fútbol entre los cuadros representativos de ambas instituciones, trofeo que viene disputándose desde el año 1925.

La junta continuará reuniéndose como en años anteriores, los martes, a las 18.30 horas, permaneciendo abierto el libro de afiliaciones de clubs.

(Continuación de la página 5a.)

En Morón se disputará hoy la prueba motosidecarista por el premio Agaroil

LOS INSCRIPTOS

Organizada por el Club Motociclista Nacional se disputará hoy, por primera vez, la carrera por el premio Agaroil.

Se llevará a efecto en el circuito de Morón, sobre un recorrido total de 277.500 metros, o sean 15 vueltas al circuito.

La carrera será largada a las 7.30 en el cruce del camino macadamizado a Bella Vista con el carretero a Puente Márquez.

Se han inscripto los siguientes corredores:

Número 1, Remo Tonello, acompañado de N. N., con Indian, del Club Motociclista Nacional; 2, Antonio Alvarez, acompañado de N. N., con Indian, libre; 3, Antonio Gerli, acompañado de Angel Requino, con Indian, del C. M. Nacional; 4, Juan Storch, acompañado de Gabino García, con H. Davidson, del C. M. Nacional; 5, Pedro J. Copello, acompañado de C. Spallarosa, con Indian, del C. M. Nacional; 7, Antonio Leonardi, acompañado de Vicente Tenaglia, con Indian, del C. M. Nacional; 8, Tadeo Taddia, acompañado de Egidio Patrignani, con H. Davidson, del C. M. N.; 9, Donato Lamarra, acompañado de Jenaro Cangiani, con Indian, del C. M. N.; 10, Tomás Fabregat, acompañado de Evaristo Vila, con S. Excelsior, del M. C. A.; 11, Pedro Novarese, acompañado de Pedro Romero, con H. Davidson, del C. M. N.; 12, Oscar Pablo Guida, acompañado de Roberto Scarpa, con H. Davidson, del C. M. N.; 13, Ambrosio Longhi, acompañado de Augusto Bottino, con H. Davidson, del C. M. N.; 14, José M. Giobellina, acompañado de Francisco Giobellina, con H. Davidson, del C. M. Nacional.

Por el campeonato de la sección "B"

Hoy se enfrentarán All Boys con Sp. Dock Sud y Colegiales v. Nueva Chicago

El programa de las revanchas de la sección "B" para hoy, de acuerdo con el sorteo de práctica corresponde a la fecha 15a.

Dado lo reñido de su disputa y la colocación que conservan All Boys y Sportivo Dock Sud, su encuentro ha despertado expectativa, lo mismo que Colegiales v. Nueva Chicago, por análogas circunstancias.

He aquí el fixture completo para esta jornada:

All Boys v. Sportivo Dock Sud, en Segurola 1500; referee, Liñeiro.

—General San Martín v. Nacional de Adrogué, en San Martín; referee, A. Bracioli.

—Honor y Patria de Bernal v. Palermo, en Bernal; referee, Hondarrague.

—Boca Alumni v. Alvear, en la isla Maciel; referee, Pozo.

—Sportivo Balcarce v. Progresista, en Florida; referee, E. Cavatorta.

—Témperley v. Retiro, en Témperley; referee, Dedominici.

—Colegiales v. Nueva Chicago, en Giribone y Teodoro García; referee, R. Estrella.

—Gütenberg de La Plata v. Sportsman, en La Plata; referee, Di Tomasso.

Todos estos encuentros se iniciarán a las 14.45, midiéndose con anterioridad las respectivas reservas.

Para esta misma fecha Unión debía jugar con San Telmo, pero debido a la medida disciplinaria aplicada contra este último club, Unión gana los puntos reglamentarios.

INTERMEDIA ASCENSO

Albión v. Isla Maciel, en Av. Alcorta y Luna; C. Madera, a las 14.45.

Caseros v. Acasusso, en Cánning y Río de la Plata; A. Fernández, a las 14.45 horas.

TERCERA DIVISION

(Final de zona)

Liberal Argentino v. Porteño Morón, en Av. La Plata 1768, a las 9.

QUINTA DIVISION

Colegiales v. Témperley, en Caballito 244, a las 9.

Campeonato ciclista de resistencia para tercera categoría

SE DISPUTARA HOY EN EL CAMINO A LA PLATA

Bajo el patrocinio de la Federación Ciclista Argentina, se llevará a efecto hoy el campeonato argentino de resistencia para tercera categoría.

La prueba se desarrollará sobre el camino pavimentado a La Plata.

Los competidores deberán intervenir con máquinas selladas, partiendo a las 7 del kilómetro 2 del citado camino, con un intervalo de dos minutos entre cada corredor. El recorrido estipulado comprende 80 kilómetros.

Se han inscripto los siguientes competidores:

Héctor Cursi, José Paglieri, José Vaccaro, Tulio Sgorion, Héctor Sesana, José Barcia, Elías Erazo, César Luciani, Enrique Codone, Antonio Ceola, Manuel López, José Daprato, Juan Papaler, Ricardo Castiñeiras, Guillermo Cipriani, Blas Cantera, Juan Ceola, Victorio Saavedra, Jesús Cortinaz, Aníbal Somoza, Benito Latorre, Santiago Botaro, Francisco Trovatti, J. Bonelli, Ricardo Martorell, A. Pilón, V. Constantini y Alfredo Gallardo.

INSTRUCCION PUBLICA

COLEGIO NACIONAL BUENOS AIRES

De acuerdo con el horario expuesto en las vitrinas del establecimiento, el día lunes 13 del corriente, darán comienzo los exámenes complementarios de aquellos alumnos a quienes les falten hasta tres asignaturas para terminar los estudios secundarios.

UNIVERSIDAD POPULAR LEANDRO N. ALEM

Nombramiento de la directora. — El presidente de esta Universidad, doctor M. Ortiz Pereyra, suscribió una resolución por la cual se designa directora de la institución, a la profesora Lola Etchegaray, a quien da amplias atribuciones para la organización definitiva de la misma.

Inscripción. — En el local Cabello 3192, continúa abierta la inscripción para los siguientes cursos: inglés, francés, labores en general, corte y confección, dactilografía, taquigrafía, prótesis dental, fabricación de muñecas y bordados a mano.

Las respectivas solicitudes se recibirán hasta el 20 del corriente de 15 a 18.

COLEGIO NACIONAL DE ADROGUE

Apertura de cursos. — Mañana, a las 7.40, deberán presentarse los alumnos que inicien cursos en este establecimiento, provistos de la respectiva matrícula. Los alumnos de los otros cursos son citados para el día martes.

ESCUELA NORMAL No. 6

Pago de haberes — Mañana lunes, de 9 a 11, se abonarán en la escuela normal número 6 de maestras, Güemes 3859, los haberes del personal directivo y docente de este establecimiento, correspondientes al mes de abril ppdo.

ESCUELA NORMAL No. 9 DE MAESTRAS

Asociación de ex alumnas — Los cursos gratuitos que sostiene la Asociación de ex alumnas de la escuela normal de maestras No. 9, Callao 450, comenzarán mañana lunes de conformidad, con el horario siguiente: inglés de 11 a 13 y francés de 14.30 a 15.30.

UNIVERSIDAD POPULAR DE LA BOCA

Cursos de idóneos de medicina social — En el curso de idóneos de medicina social, a cargo del doctor Samuel de Madrid, se han resuelto aumentar el número de conferencias, para responder al interés despertado por los trabajos de disección anatómica.

El doctor Samuel de Madrid, en su próxima conferencia versará sobre "Autopsia de anfibios y reptiles". Habiendo el director del Jardín Zoológico facilitado una serie de ejemplares destinados a esos trabajos.

UN PROYECTO DE CREACION DE ESCUELAS PRACTICAS

El presidente del Consejo nacional de educación, Antonio Rodríguez Jáuregui, ha presentado un proyecto tendiente a encauzar hacia nuevas rutas la orientación de los estudios primarios.

En sus considerandos, entre otras cosas, se dice:

Nuestro pueblo es singularmente progresista; ama la cultura y anhela perfeccionarse para vivir mejor. Lo evidencia la inscripción voluntaria de alumnos en las escuelas-talleres, en las de adultos de la capital, en las universidades populares y en todos los centros donde se transmiten enseñanzas prácticas tendientes a cultivar aptitudes manuales o a acrecentar conocimientos relacionados con la industria habitual de los alumnos. Debemos, pues, aprovechar esa predisposición popular y realizar la obra necesaria de cambiar la orientación de los estudios primarios. Con ese fin, y a manera de prólogo, iniciaríamos la creación de escuelas de un nuevo tipo tanto en esta capital como en el interior del país.

En ellas se enseñarían las materias fundamentales — lectura, escritura y aritmética — en forma intensiva y sólo en dos años, tratándose las demás disciplinas en forma ocasional, en la medida que reclame la curiosidad mental de los alumnos o las exigencias derivadas de la propia enseñanza de las materias básicas o de la transmisión de los conocimientos prácticos.

Paralelamente se darían enseñanzas prácticas de fabricación de escobas, plumeros, cepillos y de costería, esterilizado, cartonería, jardinería y horticultura, agregándose labores en las escuelas de niñas. De este tipo se crearían en esta capital y en las ciudades del interior.

En las escuelas rurales se dará la misma enseñanza primaria y además, en forma práctica, sobre el cultivo de hortalizas, trigo y maíz; arboricultura en general y en especial árboles frutales; avicultura; fabricación de pan, de manteca y de queso.

En las ciudades más importantes del país se crearán cursos de enseñanza primaria — de dos grados, en los cuales se enseñarán únicamente lectura, escritura y aritmética — y complementarios, para varones, de carpintería, herrería, albañilería y pinturería, encuadernación, electricidad, talabartería, alfarería, dibujo y aritmética, estos últimos aplicados a cada una de las mencionadas materias y para mujeres, de lavado y planchado, economía doméstica, tintorería, labores y corte y confección y nociones de la crianza del niño.

Movimiento Gremial

OBREROS MUNICIPALES

Gestiones ante las autoridades

Por resolución de la comisión administrativa de la Sociedad Unión Obreros Municipales, el secretario de ésta envió al intendente municipal las siguientes notas:

Para que las vacantes de efectivos sean llenadas con personal suplente.

En nombre de esta sociedad tengo el agrado de dirigirme a usted con el objeto de solicitarle sean dejados sin efecto todos los nombramientos recaídos en personas ajenas a la comuna para llenar las vacantes producidas en la administración general de limpieza. Se funda esta petición en que en la repartición aludida existe un número considerable de suplentes a quienes corresponde, por la reglamentación vigente, ocupar los puestos de efectivos por antigüedad y competencia. Los componentes del departamento ejecutivo anterior en las postrimerías de su mandato pretendieron ocupar las vacantes de efectivos con personal ajeno hasta entonces a la comuna, y por la intervención de esta sociedad resolvió dejar sin efecto los nombramientos que se habían hecho reconociendo el derecho de los suplentes. El concejo deliberante se ha expresado más de una vez en favor de que las vacantes o puestos nuevos sean ocupados con personal suplente.

Los suplentes, señor intendente, son personas que deben asistir diariamente a los sitios de trabajo, a fin de reemplazar al personal efectivo que por diversas causas falta a sus tareas. Realiza con frecuencia las tareas más diversas y penosas y a veces no alcanza a percibir más que el importe de 10 ó 15 jornales durante el mes, vale decir, que los demás días concurrió al sitio de trabajo, empleando tiempo y gastando dinero sin haber podido emplear sus brazos por no haber faltado los efectivos. Tal situación se prolonga por espacio de dos y tres años, y no es lógico entonces que las vacantes o puestos que se crean de efectivos sean llenados con personal nuevo que no ha pasado antes por la situación de suplente. El derecho de los suplentes, a pasar a efectivos es, a nuestro juicio, indiscutible; hacer lo contrario, significa desmoralizar y perjudicar a modestísimos obreros con sobrados méritos para ocupar los puestos efectivos. Las reiteradas manifestaciones del D. E. en el sentido de encuadrar todos sus actos dentro de un marco de equidad y justicia nos inducen a creer que sólo por un lamentable error fueron postergados modestos suplentes con 2 y 3 años de servicio. No concretamos en la presente casos de ingresos de personal nuevo, porque no nos interesan personas ni nos mueve animosidad alguna hacia los ingresantes; sólo perseguimos un propósito general en bien de todos.

Por el pago de haberes al personal de la sección Saneamiento.

Es nombre de esta sociedad tengo el agrado de dirigirme a usted solicitando su intervención a fin de que el personal obrero que figura en la partida número 20 del ítem 19, inciso 23 del presupuesto general de gastos, correspondiente al departamento de obras públicas, sección Saneamiento, cobren sus haberes correspondientes al mes de abril último. Los obreros afectados por el atraso en percibir sus haberes alcanzan a 310 y a los perjuicios de orden material se agregan los de orden moral, pues los acreedores de los mismos, enterados del pago a los demás obreros, ponen en duda la palabra de éstos cuando afirman que están impagos, sobre todo cuando la demora alcanza a 26 días como ocurrió con la liquidación del haberes correspondientes al mes de marzo. No escapará al ilustrado criterio del señor intendente los serios inconvenientes que tales atrasos acarrean en los hogares obreros cuya única entrada es el modesto salario de los que trabajan."

BOLETIN MUNICIPAL

EN UNA NOTA REMITIDA AL GOBIERNO nacional, la intendencia reitera su pedido de renovación total del pavimento de la calle Colón, de Ingeniero Huergo a Paseo Colón, pues su deterioro no admite renovaciones parciales.

* * *

EL DOCTOR CARLOS ADROGUE ha sido nombrado segundo asesor letrado de la municipalidad, en reemplazo del doctor Bartolomé Zanetta.

PAPEL IMPRESO

Exposición general polaca, Poznan, 1929 — Hemos recibido un bello prospecto anunciador de la exposición general polaca que se ha inaugurado en Poznan y que durará hasta septiembre próximo. Este prospecto, cuyas ilustraciones e impresión, denotan la perfección alcanzada por las artes gráficas de aquel país, contiene interesantes datos sobre la organización y distribución del certamen de Poznan, que es un exponente del adelanto general de la producción y la industria en Polonia.

Unión Telefónica — Revista mensual, año VI, número 73.

Sui Generis — Semanario femenino de Rosario, año XIII, número 499.

Labor — Organo de la Unión de comerciantes e industriales, año VI, número 61.

La Invencible. — Organo oficial de la cooperativa de consumos "La Invencible", año V, número 49.

Cruz Roja — Revista oficial de la Cruz Roja Argentina, año VII, número 69.

Revista Astronómica — Organo mensual de los Amigos de la astronomía, año I, tomo I, número 1.

La Fraternidad — Organo de la sociedad del personal ferroviario de locomotoras, año XXI, número 430.

Bases para una ley de instrucción pública, por Justo P. Faría, libro de 172 páginas.

Algunas fallas de la instrucción nacional, folleto por Virgilio Farina Núñez.

Revista de la Universidad nacional de Córdoba — Marzo-abril de 1929, números 1 y 2.

Revista de la Bolsa de Cereales — Número 836, año XVIII, Buenos Aires.

(Continuación de la página 4a.)

ES MENESTER CONSOLIDAR LOS SINDICATOS OBREROS

Declaraciones de la Federación Sindical Internacional

En ocasión del día histórico de los trabajadores, la mesa directiva de la Federación Sindical Internacional publicó un manifiesto, del que reproducimos los ilustrativos párrafos que siguen:

"Cuando se reunió en Wáshington hace diez años, la primera Conferencia Internacional del Trabajo, los patrones y los gobiernos no habían olvidado aún totalmente las promesas hechas a los trabajadores durante la guerra. Se adoptó un programa de protección de la mano de obra, que tenían especialmente en cuenta el deseo esencial de la clase obrera: la fijación legal de la jornada de ocho horas, después de esta época, cada vez se ha ido teniendo menos en cuenta los compromisos adquiridos; no se ha realizado casi nada; sobre todo se ha rehusado obstinadamente ratificar el convenio de Wáshington sobre las ocho horas, clave de bóveda de las reivindicaciones obreras. Los solos progresos realizados son efecto de la acción vigorosa y homogénea de la clase obrera.

Son los trabajadores los que deben hacer comprender a los gobiernos y a la patronal, que no admitirán nunca jamás que se les trate con desprecio, ni tolerarán tampoco que la reacción llegue a negar los compromisos contratados.

Camaradas sindicados de todos los países, manifestad en filas apretadas y en la afirmación de vuestras fuerzas, por: el desarme y el arbitraje; una legislación seria y eficaz de protección del trabajo; la ratificación del convenio sobre las ocho horas!

Trabajadores! ya sabéis que no obteneis de la patronal más que lo que la arrebata el poder de vuestra organización. Por lo tanto, consolidad y reforzad vuestros sindicatos a fin de que puedan echar abajo, con un esfuerzo irresistible, todos los obstáculos puestos al progreso social y al triunfo final de vuestras legítimas reivindicaciones".

PRO LIBERTAD DE RADOWITZKI

Hoy se realizará una conferencia en las calles Nueva York y Mercedes, a las 16 horas, organizada por el comité de agitación.

GRAN ORQUESTA SINFONICA DE MADRID DEL MAESTRO ARBOS (90 MUSICOS)

Su repertorio comprende las mejores obras de famosísimos compositores: FALLA, ALBENIZ, GRANADOS, etc., etc. Según las crónicas de los diarios madrileños, el maestro ARBOS, hasta entonces enemigo acérrimo del fonógrafo, lloraba de emoción al escuchar por primera vez sus obras grabadas en disco, reconociendo que sólo "COLUMBIA" ha podido grabar discos sublimes.

DISCOS "COLUMBIA" DOBLE FAZ DE 30 CTMS. GRABACION ELECTRICA VIVA TONAL A $ 7.— c/uno.

12539—SUITE IBERIA (Albéniz - Arr. Arbos), Triana, parte 1a.
—SUITE IBERIA (Albéniz - Arr. Arbos), Triana, parte 2a.

12540—SUITE IBERIA (Albéniz - Arr. Arbos), Navarra, parte 1a.
—SUITE IBERIA (Albéniz - Arr. Arbos), Navarra, parte 2a.

12541—SUITE IBERIA (Albéniz - Arr. Arbos), El Corpus en Sevilla, parte 1a.
—SUITE IBERIA (Albéniz - Arr. Arbos), El Corpus en Sevilla, parte 2a.

N543—SUITE IBERIA (Albéniz - Arr. Arbos), "El Puerto".
—GOYESCAS (Granados), "Intermedio".

12543—EL SOMBRERO DE TRES PICOS (Falla), "Los vecinos".
—EL SOMBRERO DE TRES PICOS (Falla), "Danza del Molinero".

12544—EL SOMBRERO DE TRES PICOS (Falla), "Danza final", parte 1a.
—EL SOMBRERO DE TRES PICOS (Falla), "Danza final", parte 2a.

12545—LA PROCESION DEL ROCIO, (Turina), parte 1a.
—LA PROCESION DEL ROCIO, (Turina), parte 2a.

12546—NOCHE DE ARABIA (Arbos), Sinfonía, parte 1a.
—NOCHE DE ARABIA (Arbos), Sinfonía, parte 2a.

12547—RONDALLA ARAGONESA (Granados), Danza No. 6.
—GOYESCAS (Granados), "Intermedio".

FONOGRAFOS
Taller de compostura
TARIFA MODICA

CASA CHICA de A. Ward - SALTA 676 - Bs. As

NUESTROS ENVIOS AL INTERIOR SON RAPIDOS
Flete postal $ 0.50 para cualquier cantidad de discos.

Todo pedido de catálogo es atendido de inmediato; por consiguiente si no es atendido por el interesado en seguida, sírvase solicitarlo nuevamente. Perm. 1

CASA CARDANI

FABRICA ELECTRICA DE COLCHONES Y ELASTICOS DE TODAS CLASES

"LA CARDEUSE"

CAMAS DE BRONCE Y DE HIERRO

LANAS
COTINES
PLUMAS
SATINES
DUVET
PAINA

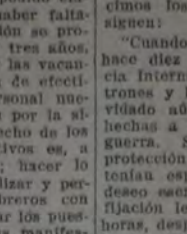

MARCA REGISTRADA

Casa Central
Bmé. MITRE 1834
U. T. 47, Cuyo 1798
C. T. Central 2208

SUCURSALES:
RIVADAVIA 1689 SARMIENTO 1565
U. T. 38 Mayo 1798 U. T. 38 Mayo 2871

TALLERES:
SARMIENTO 1561
Buenos Aires

ACABA DE APARECER
EL LIBRO QUE TODOS NECESITAN
"CONSULTOR DEL COMERCIANTE"
"SISTEMA HELLER" por el profesor ISAAC HELLER

Es el libro más útil e indispensable para todos los Comerciantes, Profesionales, Empleados, Estudiantes y Particulares. Contiene todo lo que todos deben saber: Derecho Comercial explicado, Documentos, Contratos, Sociedades, Escritos, Cálculos Mercantiles, Moneda, Cambios, Pesas, Medidas, Sistema Métrico Decimal, Tablas de Conversión y Reducción, Fórmulas Aritméticas y Geométricas, Tarifas Postales y Telegráficas, Ley de Papel Sellado, etc., etc. Indice alfabético por materias.

Tomo encuadernado en tela, de formato 20 x 14 cms., con 304 páginas

PRECIO: $ 4.— INTERIOR: $ 4.50
Pedidos al autor: RIVADAVIA 3412 y librerías

Del mismo autor:

TRATADO PRACTICO DE CONTABILIDAD Y TENEDURIA DE LIBROS (Aprobado por el Ministerio de Instrucción Pública como "Texto oficial"), consagrado el mejor de los publicados hasta la fecha $ 6.—
ARITMETICA COMERCIAL (práctica y razonada) .. „ 3.50
ORTOGRAFIA CASTELLANA (4 libros en un tomo) .. „ 3.50
TAQUIGRAFIA COMERCIAL (para aprender solo) .. „ 3.—
55 MODELOS PRACTICOS DE CONTABILIDAD .. „ 2.50
CALIGRAFIA MODERNA (5 letras diferentes) .. „ 1.—

Soliciten prospectos y examinen estos libros para convencerse de que su adquisición les será muy provechosa.

Instituto Superior de Ciencias Comerciales "HELLER"
RIVADAVIA 3412 U. T. 0938, Mitre BUENOS AIRES
ESCUELA PRACTICA DE ESTUDIOS MERCANTILES

Está abierta la inscripción para todos los cursos individuales y por correspondencia.

Soliciten programas gratis al director: PROFESOR ISAAC HELLER, Rivadavia 3412.

ANILINA COLIBRI

COLIBRI

tiñe 4 veces más que sus similares. Nunca falla y se vende en todas partes.

¡Te espera otra sorpresa! Esta noche te diré la suerte con el Oráculo "COLIBRI", que me regalaron al comprar el paquete.

EN VENTA EN TODAS LAS CASAS IMPORTANTES DE LA REPUBLICA
Unico representante y concesionario para la América del Sud: Casa "Ortkras", Cangallo 1970/4, Bs. Aires.

FARMACIAS DE TURNO PARA HOY

Sección

1a. Sarmiento 799, Maipú 84, 25 de Mayo 690, Esmeralda 559 y Viamonte 496.
2a. Belgrano 257, Independencia 399 y Victoria 749.
3a. Carlos Pellegrini 214 y Viamonte 245.
4a. Avenida de Mayo 1102 y Belgrano 1309.
5a. Viamonte 1302, Callao 760, Cangallo 1501, Corrientes 1700 y 2099.
6a. Alsina 1500, 1801 y 2506, Moreno 2202 y Belgrano 2000.
7a. Bmé. Mitre 2390, Corrientes 2600, Lavalle 2300, Valentín Gómez 3399, Tucumán 2102, Sarmiento 2800 y Córdoba 2552.
8a. Jujuy 35, Belgrano 2900, Rivadavia 3500 y Alsina 3096.
9a. Lavalle 3301, Córdoba 3700, Díaz Vélez 3599, Medrano 927 y San Luis 3102.
10a. Pedro Goyena 99, Independencia 4001 y 4300, Asamblea 200, Carlos Calvo 3601 y 400, Constitución 4001, Belgrano 3602, Mármol 1314 y Guayaquil 399.
11a. Rocamora 4599, Corrientes 4515, Cangallo 4100, Campichuelo 600, Rivadavia 4301 y Río Janeiro 660.
12a. J. B. Alberdi 1124, Asamblea 1000, Directorio 1429, Pichincha 923 y Centenera 1601.
13a. Añasco 1174, avenida San Martín 1202, Caballito 801, Neuquén 1101 y Paramaribo 805 y Parral 601.
14a. Bolívar 1201, Estados Unidos 602 y Brasil 447.
15a. Arenales 899, Charcas 1000, Paraguay 1200 y Falucho 1133.
16a. Lima 1686, Cochabamba 1202, Humberto I 900, Caseros 1000 y Carlos Calvo 1200.
17a. Callao 2000, Arenales 1250 y Juncal 2002.
18a. San Juan 1699 y 2499, Constitución 2100, Independencia 1402 y 2000 y 2500 y Carlos Calvo 1200.
19a. Anchorena 1900, Paraguay 3100 y Santa Fe 2340 y 2600.
20a. Constitución 2802, Independencia 2402, San Juan 3538, Carlos Calvo 2802 y Pavón 3396.
21a. Las Heras 2501, Santa Fe 3202 y 3700, Soler 4202, Juncal 2902 y Córdoba 3399.
22a. Charcas 4299.
24a. Almirante Brown 801, Suárez 253, Olavarría 702 y Necochea 1055.
25a. Rivera 446 y 702, Thames 1650, Gazcón 1296 y Uriarte 1301.
26a. Uspallata 602, Montes de Oca 901, Martín García 888, Suárez 2000 y Patricios 719.
27a. Triunvirato 799, Velazco 1000 y Warnes 300.
28a. Brasil 1501, Pedro Echagüe 2401, Caseros 2602 y Garay 1800.
29a. Giribone 286, avenida Fórest 629, Donato Alvarez 1801, Warnes 1377, Concepción Arenal 4402, Nicasio Oroño 2201.
30a. Pedro Mendoza 2093, California 1500, Coronel Salvadores 1001 y Rocha 1499.
31a. Huergo 300, Carranza 2005, Santa Fe 4900, Federico Lacroze 2435 y 3104 y Nicaragua 6099.
32a. California 2602, y Osvaldo Cruz 2301.
33a. Cabildo 2102 y 2517, Vidal 2100 y Juramento 1699.
34a. Caseros 2988, Chiclana 3700, Garay 3100, Famatina 3002, Deán Funes 1789, avenida Sáenz 700 y General Urquiza 1900.
35a. Cabildo 3400 y 4041, Once de Septiembre 2962, Republiquetas 2799 y Crámer 3001.
36a. Avenida Sáenz 891, avenida La Plata 2204, Salcedo 3902 y Centenera 2902 y Zañartú 699.
37a. Monroe 2907 y 4599, Galván 3300, El Cano 3901, Nahuel Huapí 3796 y avenida del Tejar 3922.
38a. Rivadavia 6402, 6799 y 7166, Avellaneda 2099, Gaona 2400, Juan B. Alberdi 2501, Bogotá 2399 avenida del Trabajo 2037 y 2599.
39a. Cullen 5301, General Artigas 5195, avenida América 2766 y Triunvirato 4101.
40a. Laguna 901, Francisco Bilbao 2699, Juan B. Alberdi 3100 y 4001 y Directorio 4335.
41a. Nazca 1655 y 2622, avenida San Martín 1933, Cuenca 2299 y Caracas 1401.
42a. Chicago 6765, Juan B. Alberdi 5802, Sin Nombre 5824 y avenida del Trabajo 7324.
43a. Gaona 3061 y 5202, Rivadavia 8200 y 8855, Carrasco 500, Avellaneda 3202 y Nazca 1070.
44a. Rivadavia 9802, 11.552 y 11.102.
45a. Cuenca 2675 y 3300, Sanabria 3202, avenida América 3300, Jonte 4999 y avenida Tres Cruces 3525 y 5001.

Ferrocarril de Buenos Aires al Pacífico

VENTA DE SEMILLA DE TRIGO DE PEDIGREE

COSECHA 1929-30

Los chacareros en la zona del Ferrocarril de Buenos Aires al Pacífico, deseosos de conseguir semilla de trigo pura de pedigrée de las siguientes variedades: Lincalel, H. 51, San Martín, Record, Vencedor, Sin Rival y 38 M. A., deberán notificar al Jefe de Estación más próxima, la variedad y la cantidad de semilla de que deseen adquirir, o pueden enviar sus pedidos directamente a la:

OFICINA DE AGRICULTURA

F. C. de Buenos Aires al Pacífico

Calle Florida 783 Buenos Aires

LA ADMINISTRACION

¡Cuidado con las imitaciones!

CONTRA HUMEDAD

CERESITA

CASA CERESITA

Buenos Aires AZOPARDO 920 — Folletos y muestras gratis — Rosario RIOJA 1501

Pequeños avisos de LA VANGUARDIA

ALMACENES

ENRIQUE ZARLENGA. ALMACEN DE comestibles. Precios reducidos. Reparto a domicilio. Paroisien 2820. — U. T. 52, Belgrano, 4939.

ASOCIACIONES

ASOCIACION OBRERA DE SOCORROS Mutuos. Secretaría: Saavedra, 450. Buenos Aires — Sea previsor y hágase socio, mediante una cuota mensual, para disponer de servicios médicos, medicinas, sanatorio, aparatos ortopédicos, masajes, etc.

CARPINTERIAS MECANICAS

ASERRADERO, CARPINTERIA, EBAnistería. Instalaciones en general. Escaleras, frisos, muebles y decoraciones. Marcos, puertas y ventanas, trillajes artísticos. Planos, proyectos, dibujos. Gerardo F. Barbot, José M. Moreno 742. — U. T. 60, Caballito, 2514, 0954, Buenos Aires.

ELECTRICIDAD Y MECANICA

PABLO J. B. PIZZO. TALLER DE BObinajes y electromecano. Precios sin competencia. Perú 578 a 580. U. T. 2277 Avenida (33), U. T. 1822, B. Orden (23)

TALLER DE ELECTRICIDAD, RAdiotelefonía, obras sanitarias, hojalatería, de Agustín L. Niebuhr, Ramallo 3333. U. T. 52, Belgrano, 1401.

GUIDO CASAZZA. ELECTRICIDAD Y mecánica. Conservación de ascensores. Oficina técnica. Liniers 773. Taller: Liniers 573. U. T. 4314, Mitre.

ANIBAL J. DEFERRARI. ELECTROtécnico. Hace trabajos para el interior. Precios módicos. Roca 43, Villa Ballester (F. C. C. A.).

ENCERADO DE PISOS

EL COMPAÑERO REGO HACE ENCERados de pisos. Pintura y empapelados, limpieza en general de casas, negocios y vidrios. Trabajo barato. Juan Jaurés 591. U. T. 38, Mayo, 3920.

FARMACIAS

FARMACIA "OSIMANI". MONTES DE Oca 1800. U. T. 1572, Barracas. Haga sus pedidos por teléfono que le serán remitidos en el acto.

FARMACIA "Dr. FERRO", DE Gregorio A. Ferro. Baunes 1694, Buenos Aires.

FERRETERIAS

FERRETERIA, PINTURERIA Y Lazar, de Juan P. López. Anexo taller de electricidad y hojalatería. Precios especiales a los lectores de "La Vanguardia". Cabildo 4060.

HERRERIAS

HERRERIA ARTISTICA. SE HACE todo trabajo perteneciente al ramo. Jorge Levinson e Hijo. Páez 2231.

ORQUESTAS

ORQUESTA RAÑA. PRECIOS REDUcidos para centros y agrupaciones del Partido. Solicite presupuesto al compañero Raña. Balcarce 1050, Piso 11. U. T. 23, Buen Orden, 3371.

JOSE MERINO. TIPICA-JAZZ. OFRece su seleccionado conjunto. Atiende de pedir presupuestos. Lavalle 4044. Pujol 639. U. T. 60, 1557.

PINTORES

CUAREZ Y PUCCIONO. SE ENCAgan de trabajos de pintura y empapelado. José Bonifacio 3154.

RELOJERIAS

TALLER DE RELOJERIA. SE GAranteza el trabajo y se hace con perfectitud y esmero. Santa Fe 1450. Juan Ignaghi.

REVISTAS

"EL AVE DEL PARAISO". — REVista de dibujo y bordado. Formato 110x74. Aparece mensualmente. Anual $ 2; semestre, $ 1.80; número suelto 30 cts. Corcuera Hnos., Entre Ríos 1

SASTRERIAS

ESTEBAN SANCHEZ. SASTRE. Especialidad en corte americana, Piso 35, Libertad 1016. Rivadavia 876, Buenos Aires.

SOMBRERERIAS

TALLER DE SOMBREROS, DE Hades. Reforma y planchado de toda clase de sombreros. Descuento del 10 por ciento a los afiliados. Quiroz 3 (Flores).

UNIVERSITARIAS

FACULTAD DE CIENCIAS MEDICAS

Mañana lunes, a las 18 horas, tendrá lugar en el gran anfiteatro de la Escuela práctica el acto de la trasmisión del decanato por el doctor Alfredo Lanari al decano electo doctor Julio Iribarne.

Al acto ha sido invitado los miembros de la Academia de medicina, los señores consejeros, profesores y alumnos.

Trabajos prácticos. — En los tableros de la cátedra de enfermedades infecciosas del hospital Muñiz, sala 26, se encuentran fijada la citación para los primeros trabajos prácticos de clínica, que comenzarán el martes de la semana entrante.

—Se notifica a los alumnos de 6o. año que deseen efectuar los trabajos prácticos de clínica pediátrica y puericultura, en la cátedra oficial, que deben anotarse en la misma antes del 15 del corriente.

—Se comunica a los alumnos que deben realizar trabajos prácticos de materia médica y terapéutica, que la 2a. comisión comienza sus tareas mañana lunes, a las 10 horas, en la sala VII del hospital de Clínicas.

—Se comunica a los alumnos de la cátedra oficial de obstetricia 5o. año, que dicta el profesor doctor Alberto Peralta Ramos en el Instituto de maternidad, que el día 13 del corriente comenzarán los trabajos prácticos de dicha asignatura a las 17.30 horas.

La listas y distribución de trabajos están a la disposición de los alumnos en dicho instituto.

FACULTAD DE CIENCIAS EXACTAS

Concurso — Mañana vence el plazo para inscribirse en el concurso abierto de esta facultad, a fin de proveer de profesor titular la cátedra de geodesia.

En la secretaría se proporcionarán las informaciones que soliciten los interesados, debiendo presentarse los antecedentes por duplicado.

FACULTAD DE CIENCIAS JURIDICAS Y SOCIALES DE SANTA FE

Inscripción. — El delegado interventor de la Facultad de ciencias jurídicas y sociales, de Santa Fe, ha resuelto llamar a inscripción, por el término de 30 días, de aspirantes a profesores suplentes de las siguientes asignaturas:

Introducción al estudio de las ciencias jurídicas y sociales, historia de las instituciones jurídicas, sociología, derecho civil argentino, primera parte, derecho penal y régimen carcelario, derecho administrativo, derecho comercial, primera parte, finanzas, derecho público provincial, derecho civil argentino, tercera parte, derecho marítimo, derecho civil argentino, cuarta parte, derecho federal, derecho civil comparado, derecho procesal, (criminal y correccional) y práctica forense, ética política y profesional, del curso de abogacía, filosofía de las ciencias jurídicas y sociales, del doctorado, derecho civil argentino, primero y segundo libros, derecho comercial argentino, derecho proceral y práctica judicial, instrumentos y registros públicos, práctica notorial, del curso del notoriado, y elementos de derecho comercial y constitucional, de procuración.

CENTRO ESTUDIANTES DE DERECHO Y CIENCIAS SOCIALES

Elecciones. — El miércoles 15 del corriente, se realizarán las elecciones del Centro estudiantes de derecho y ciencias sociales, a fin de renovar las autoridades directivas y designar las nuevas que han de regir los destinos de la entidad por el período 1929-1930. Los comicios funcionarán de 9 a 22, en el local de la Facultad de derecho.

Ateneo del Centro de estudiantes — El viernes de la próxima semana, a las 15, el señor Manuel Rojas Silveira, pronunciará una conferencia en Los Amigos del Arte, Florida 659, sobre el tema: "Significación del arte". Con esta disertación el Ateneo del Centro estudiantes de derecho y ciencias sociales reiniciará sus actividades.

CONFERENCIA DEL PROFESOR LABRIOLA

En la Facultad de agronomía y veterinaria dictó anteayer su anunciada conferencia sobre "Influencia de la evolución agrícola en el desarrollo de las doctrinas económicas", el profesor Arturo Labriola, cuya exposición fué escuchada con mucho interés.

ACADEMIA SUPERIOR DE COMERCIO "HELLER"

DE BUENOS AIRES

Instituto Práctico de Estudios Mercantiles

Fundado en 1905

Corrientes 1989 U. T. 47 Cuyo 1367

Buenos Aires

Fundador y Director

Profesor Dr. A. HELLER

De la Universidad Nacional de Buenos Aires

ASPIRANTES a los títulos de "Contador", "Balanceador", "Tenedor de Libros", a "Taquígrafo", "Cajera", "Empleados de Comercio", "Bancos", "Ferrocarriles", "Reparticiones Públicas", etc.

Para obtener una sólida y rápida preparación y recibir el Diploma correspondiente, sin abandonar su residencia y ocupación habitual,

INSCRIBANSE en los cursos especiales que dicta por CORRESPONDENCIA esta antigua y acreditada Academia dirigida personalmente por su Fundador.

SOLICITEN FOLLETOS Y PROGRAMAS GRATIS A

CORRIENTES 1680 Bs. AIRES

Los Mejores Profesores

tendrá usted en su casa adquiriendo las renombradas obras "Método Heller", por el Profesor Doctor A. Heller

"Tratado Teórico Práctico de Contabilidad y Teneduría de Libros" . . . . . $ 6.—
"Tratado Teórico Práctico de Cálculos Mercantiles" . . . " 3.—
"Guía y Consultor Práctico del Comerciante" . . . . . " 3.—
62 "Modelos Prácticos de Contabilidad" . . . . . " 2.—
"Aritmética Práctica y Razonada" . . . . . " 1.—
"Curso Práctico de Caligrafía Comercial Moderna" . . . " 1.—
"Curso Práctico de Ortografía y Redacción Comercial" . . " 1.—
"Correspondencia Comercial" " 1.—
"Régimen Agrario" . . . . . " 5.—
"Bancos y Cooperativas Agrícolas" . . . . . " 5.—
"Contabilidad Judicial" . . . " 1.—
"Mutualidad y Cooperativismo" . . . . . " 2.—

Pedidos al Autor, Profesor Doctor A. HELLER

CORRIENTES 1980 Bs. AIRES

Por cada Libro, agréguese $ 0.30 para franqueo.

REMATES

G. G. GROSSO

SAN MARTIN 312 GUANACACHE 590

EN FLORES

112 lotes — $ 15 por mes

HOY a las 14 en punto

Los últimos terrenos disponibles en ese prestigioso cuanto progresista barrio de la capital. Unos dan frente a la calle Cuenca, con adoquinado, cerco y veredas pagas y con dos líneas de ómnibus, "La Internacional" y "M. Moreno"; otros dan frente a las calles Campana, Concordia, Monte Egmont, Monte Dinero, Deseado, César Díaz, Magariños Cervantes, Camarones y otras. Distan exactamente tres cuadras de las Avenidas Gaona, cruzada por los ómnibus A. A. letra A, y otras tres de Nazca con ómnibus "La Metropolitana". Además, por la calle Orán, a una cuadra, circulan los ómnibus de la línea "Vélez Sársfield", y por Nazca y Camarones los de la "General Artigas". Los lotes, cuyas superficies varían entre 200 y 300 vs. cs., son altísimos y disponen de cloacas, aguas corrientes, luz eléctrica, ya instalados. Lindan en su mayoría con edificios, pues se trata del saldo de doce manzanas que pertenecieron a la Sucesión de León, rematadas hace más de 25 años. Base, $ 15 por mes por lote, en 120 meses, sin interés y con un 10 por ciento de mi comisión al contado, al solicitar de 10 a 30.000 ladrillos para cal y materiales de construcción para cada lote.

HOY domingo 12 de mayo, a las 14 horas, sobre los mismos. Seña, 2 mil pesos; calidades y el 2 por ciento de mi comisión en el remate y otras 2 dentro de los 10 días en mis oficinas. Las restantes se abonarán en el Banco de Italia y Río de la Plata. Títulos perfectos de primer dominio ante el escribano señor David P. Bonifacio, Chacabuco 170. Descuento 25 por ciento a los que prefieran pagar al contado. Posesión inmediata. Planos e informes en los mismos terrenos, Cuenca esquina Gaona, o en mis oficinas, San Martín 312. U. T. (31) 2720 y 0127. — G. G. Grosso.

FURST ZAPIOLA Y Cía.

LOTES Y QUINTAS

HOY a las 1.30 en punto

CON 12.000 LADRILLOS GRATIS

POR $ 1 POR MES

295 QUINTAS y 332 LOTES. Con 12.000 ladrillos gratis a todo comprador. A pocos minutos de Constitución, rodeando la Estación Glew (F. C. S.), ahora con 49 trenes diarios. Base de las quintas, $ 5 por mes. Base de los lotes, $ 1 por mes; todo en 100 meses. HOY domingo 12 de mayo, a las 14 horas, tren gratis de Constitución. Planos en los mismos terrenos o en la Capital, en Brasil 1100 esquina General Urquiza, en nuestra casa, Reconquista 574. Furst Zapiola y Cía.

Clisés para Catálogos, Revistas y Diarios

CALVO & MAS

SARMIENTO 648

U. T. 37, Rivadavia 5387

Bs. Aires

LAS FAJAS LEONARD

son las únicas que por su confección sobre medida y especialmente para cada persona, consiguen en todos los casos un resultado eficaz y satisfactorio.

La Faja Leonard

se aplica para combatir y eliminar a la OBESIDAD, para EVENTRACIONES, para la PTOSIS GASTRICA, para la GRAVIDEZ, para el EMBELLECIMIENTO, para todos los casos MEDICALES, y todas las fajas se entregan

con la garantía de su duración

y de su aplicación exacta, cómoda y de inmediato beneficio.

Remitimos gratis Catálogos.

CONCEDEMOS CREDITOS y Descuentos a Sociedades, Federaciones, etc

Casa LEONARD

577 - ESMERALDA - 577 Buenos Aires

A los lectores de "La Vanguardia"

Se les recuerda que en la CASA DEL PUEBLO, Rivadavia 2150, se halla instalado un confortable COMEDOR que suministra un higiénico y nutritivo servicio de almuerzo o cena por UN PESO (tres platos, fruta o postre), como así también buen luch caliente o frío, a precios corrientes, con prohibición absoluta de la propina.

Está atendido por personal agremiado (salario mínimo, ocho horas de trabajo, etc.), lo que representa una doble garantía para los concurrentes, que pueden así pasar un rato agradable en un ambiente sano y fraternal.

"QUILMES DE INVIERNO" La mejor cerveza para la estación

RADIOTELEFONIA

Programa para hoy

De 8 a 10

LR3, LR6 y LR4—Boletín informativo del día.

De 10 a 17

LS6—(A las 11): Canto; típica; jazz; variedades; clásica.
LS7—(De 10.30 a 12): Programa a cargo de niños.
LS7—(A las 12): Discos de típica; recitados criollos; canto y piano.
LR5—(A las 11): Cuarteto Lejenos Aires; violín; piano; soprano; jazz; saxofón; típica y canto (hasta las 14).
LS4—Música, cantos y recitados alemanes. A las 12.30; típico; dúo bandoneones; recitados; dúo nacional.
LS5—(A las 11.30): Discos de típica; cantos españoles.
LR4—(Desde las 9.30): Gimnasia; bandoneón; piano.
LR3—Típica; canciones; jazz; solistas; clásica; cantos y guitarra.
LR5—Típica. Programa alemán. Trío típico.
LR7—(A las 11): Discos; clásica; típica.
LR6—Dúo Medina-Ruiz, Jazz Donatti; canto por María Esther Cafre; cuarteto Negri; orquesta típica; canciones por A. Rojas y Rosa Quiroga; jazz Chavy.

De 17 a 19

LS6—(Desde las 14.30): Música y cantos populares. Clásica; cantos bailables; dúo nacional.
LS3—(A las 15): Canto y guitarra.
LR4—(Desde las 16): Clásica; tenor; típica y jazz; orquestas; solistas.
LS4—(Desde las 14): Discos, interrumpiendo entre las 14.30 a 16.
LS3—(A las 18): Discos de jazz.
LR4—Cuentos; discos de jazz.
LR2—A las 14.45: el partido de fútbol más importante. Después música y cantos populares.
LR3—(A las 17.30): Típica; canto y piano; (hasta las 20).
LR7—Típica; canto y guitarra.
LR5—Canto por Mujica; dúo Pidetto-Argüello; rondalla Cauvilla.

De 19 a 21

LS6—Variedades; cantos y guitarra; femeninas; cantos y guitarra.
LS2—Discos de piano; orquesta.
LR5—Típica y canto; clásica; violín; soprano.
LS4—Charla femenina. A las 20: orquesta clásica.
LS3—Canto y piano; bailables por orquestas.
LR4—Orquesta; noticioso deportivo.
LR3—Música y cantos populares y clásicos.
LR5—(De 20 a 23.30): Clásica; contralto; discos; dúo nacional; violoncelo y piano; típica.
LR7—Discos de ópera; típica; noticioso; clásico.
LR4—Noticioso, desde las 19.30.
LR1—Boletín informativo de "La Vanguardia", a las 20.
LR6—Orquesta clásica; soprano Sagesse; tenor M. Di Lorenzo; dúo Caffoz-Lafuente.

De 21 a 24

LS6—Típica; hora Bijou. A las 22: comedia "Maridos caseros", por la compañía Pearson-Walk, con el concurso de Orfilia Rico. Orquesta en los intervalos.
LS3—(A las 21.30): Orquesta; piano.
LR5—Noticioso; comentarios deportivos; típica; trío clásico; duetos de óperas (soprano y barítono); violoncelo; canciones; música.
LS4—Orquestas; cantantes; solistas.
LS5—Bandoneón (aires nacionales); recitados; piano.
LR4—Piano; orquesta.
LR3—Temas femeninos; música y cantos populares. Folklorista Chazarreta; guitarra; arpa.
LR7—Típica; bandoneón; soprano; tenor; barítono; dúo calchaquí; dúo nacional.
LR6—Guitarra, por P. Escobar; folklorista A. Chazarreta; arpa, por D. Aguirre; dúo Pelafa-Italo; jazz Mujico; orquesta clásica.

LAS ONDAS

LR1, Bs. Aires,	230,9	LS3,	"	"	336,9
LR2, " "	344,8	LS4,	"	"	279,4
LR3, " "	315,5	LS5,	"	"	280,4
LR4, " "	302	LS6,	"	"	310,6
LR5, " "	261,8	LS7,	"	"	222,4
LR6, " "	350,0	LS8,	"	"	343,8
LR7, " "	400	LT2, La Plata,			428,6
LR2, " "	261,9	LT8, Rosario,			275,4
LR3, " "	291,5	PCJ, Holanda,			31,28
LS1, " "	426,0	2XAD (E. U.)			19,56
LS2, " "	252,6	2XAF (E. U.)			31,48

EL TIEMPO

MÍNIMA, 3º; MAXIMA, 19 GRADOS

La temperatura experimentó ayer un pequeño ascenso, variando las indicaciones del termómetro entre 3 y 19 grados, mínima y máxima registradas a las 7.10 y 14.30 horas, respectivamente.

Según informa la dirección de meteorología, hasta las 8 horas el estado del tiempo era el siguiente:

El área anticiclónica se mantenía sobre las provincias, habiendo aumentado en intensidad.

Cayeron ligeras lluvias en una pequeña zona de la provincia de San Luis.

Por la mañana reinaba tiempo claro y bueno en toda la república, con vientos suaves y variables.

La temperatura había experimentado un leve ascenso en el norte y oeste de Buenos Aires, en La Pampa y en la región patagónica, manteniéndose con poco cambio en las demás regiones. Se hallaba inferior a la normal en todas las provincias, determinando heladas en Buenos Aires, Córdoba, Mendoza y Pampa Central.

Para hoy se anuncia tiempo bueno en general, con temperatura en ascenso.

ASOCIACIONES DIVERSAS

Liga Argentina de Profilaxis Social. — En la asamblea celebrada últimamente por esta institución, fueron aprobados la memoria y el balance presentados por la C. D. y se procedió a la elección de nuevas autoridades, las que quedaron constituídas en la siguiente forma:

Presidente, Alfredo Fernández Verano; secretaria, Isabel G. de Estrada; tesorero, D. Alfonso von Der Becke; protesorero, Carlos Bauert; vocales: Julio R. Deniscke, Oreste Calcagno, José Migliorero, Domingo A. Gionferri, Pedro Velo y Juan B. Mazzei.

MANIQUI
La France Ortega
B. MITRE 1125
GAONA 156
La más importante fábrica de América
BUENOS AIRES

GRABADOS, SELLOS DE GOMA E IMPRENTA
ENRIQUE BARÉS
Mapas Grabados, Escritorios para Puertas — Numeradores, Fechadores, Perforadores
537 VICTORIA - SARMIENTO 825
U.T. 33 Av. 0392 U.T. 33 La 1095
BUENOS AIRES
PÍDANSE CATÁLOGOS

Los precios

CAMBIOS

Ayer se cotizaron los cambios de monedas extranjeras a los siguientes equivalentes en moneda nacional:

100	dólares	497,27
1	libra esterlina	11.52
100	pesetas	33.92
100	liras	12.43
100	francos suizos	45.77
100	francos	9.28
100	reichsmarks	56.32
100	belgas	32.01
100	florines	95.49
100	pesos chilenos	28.75
100	mil reis (Brasil)	23.32
100	pesos uruguayos	232.27

VALOR DE LAS MONEDAS EXTRANJERAS

Al clausurar ayer sus operaciones, el Banco de la Nación vendía y compraba a los siguientes precios:

	Compra (En $ m/n.)	Venta
Alemania, 100 reichsmarks	56,70	57,25
Austria, 100 chelines	33,—	33,40
Bélgica, 100 francos	6,70	6,80
Bolivia, 100 pesos	80,—	82,—
Brasil, 100.000 reis	28,05	28,25
Canadá, 100 dólares	228,50	230,—
Checoeslovaquia, 100 coron.	7,05	7,20
Chile, 100 pesos	28,05	28,50
Dinamarca, 100 coronas	62,40	62,90
España, 100 pesetas	37,60	38,—
Dinamarca, 100 coronas	62,30	62,90
España, 100 pesetas	37,60	38,—
Estados Unidos, 100 dólares	241,75	245,75
Finlandia, 100 marcos	5,40	5,60
Francia, 100 francos	9,85	9,60
Holanda, 100 guildens	95,30	96,20
Inglaterra, 1 libra esterlina	11,70	11,80
Italia, 100 liras	12,70	12,85
Japón, 100 yens	107,—	109,—
Noruega, 100 coronas	62,20	62,60
Paraguay, 100 pesos	5,10	5,20
Perú, 1 libra	9,10	9,50
Polonia, 100 zlotys	25,30	25,80
Portugal, 100 escudos	10,85	11,15
Rumania, 100 leis	1,40	1,45
Suecia, 100 coronas	62,30	62,80
Suiza, 100 francos	45,20	45,80
Uruguay, 100 pesos	231,—	233,—
Yugoeslavia, 100 dinares	4,—	4,20

CAJA DE CONVERSION

Ley 3871: en caja, pesos oro sellado 481.846.918.495.

Circulación: 1.095.100.593.57 pesos moneda nacional.

Circulación general: 1.588.124.852.01 pesos moneda nacional.

MERCADO DE CEREALES

Precios extremos registrados ayer

Trigo, de $ 8.40 a 9; maíz, de 7.30 a 8.60; lino, de 10.20 a 15.85; avena, de 7 a 9.30; cebada, de 10 a 20.20; alpiste, a 18.50; trigullo, de 5 a 8.40; centeno, de 6.95 a 7.15; sorgo de alfalfa, de 5.20 a 5.80; cebadilla, de 6.20 a 7; cebada, de 6.60 a 6.70.

CAMARA GREMIAL DE CEREALES

Cotizaciones oficiales

Trigo — Barleta, base 80 kilos, a pesos 9; id. tipo Buenos Aires, pan, base 78 kilos, a 8.45; id. Bahía Blanca, pan, base 80 kilos, a 8.70.

Avena nueva — Dársena, base 47 kilos, a 6.05; id. Bahía Blanca, base 47 kilos, a 6.05.

Maíz — Amarillo, a 7.30.

Lino — 4 por ciento cuerpos extraños, a 15.35.

CAMARA GREMIAL DE MOLINEROS

Precios oficiales de las harinas y subproductos del trigo:

Harina nueva 000, por diez kilos, a pesos 1.50; id. 00, a 1.40; id. 0, a 1.25; id. especial, a 1.15; id. segunda, a 0.75; id. especial exportación, a 1.20.

Rebancillo, por cien kilos, a 6.45; afrecho, a 5.25; afrechillo, a 5.50.

BOLSA DE ROSARIO

Precios oficiales registrados ayer en esta Bolsa:

Trigo — Número 1, base 80 kilos, a pesos 8.80; id. número 2, base 80 kilos, a 8.42 1/2.

Lino — 4 por ciento, a 15.40.

Maíz — Amarillo, a 7.20.

MERCADO CIUDAD DE BUENOS AIRES

Precios extremos con que se efectuaron ayer las ventas al por mayor:

Verduras y legumbres

Papas (los diez kilos), de $ 0.70 a 1.20; batatas, de 0.60 a 1; cebollas, de 1.20 a 1.60; arvejas, de 4 a 5; chauchas bajas, de 4 a 5; id. finas, de 5 a 6; chauchón de 2.50 a 3; porotos manteca, de 1.50 a 2.50; id. colorados, de 5 a 6.

Repollos comunes (la docena), de pesos 0.30 a 0.55; id. especiales, de 0.80 a 1.60; brócoles, de 1 a 1.40; coliflores comunes, de 1.50 a 3; id. especiales, de 2.50 a 3; ajíes, de 1.20 a 1.60; hinojo, de 0.40 a 0.50; cardos, de 2 a 3; zapallitos, de 0.20 a 0.40; berenjenas, de 0.30 a 0.40.

Acelgas (la docena de paquetes), de $ 0.20 a 0.30; espinaca, de 0.40 a 0.50; radicha, de 0.30 a 0.40; remolacha, de 0.30 a 0.40; rabanitos, de 0.20 a 0.30; sanahorias, de 0.15 a 0.25; porros, de 0.20 a 0.30; nabos, de 0.20 a 0.30; salsifí, de 0.50 a 0.70.

Lechuga (el lienzo), de $ 1.50 a 2; escarola, de 2 a 3.

Tomates comunes (el cajón), de $ 1.50 a 2.50.

Frutas frescas

Bananas, de $ 1 a 3 el racimo.

Manzanas norteamericanas Deliciosas (el cajón), de $ 12 a 15; id. id. Winesap, de 10 a 12; id. chilenas, de 7 a 9; id. del país, de 7 a 10; mandarinas, de 4 a 8; peras de Mendoza, de 8 a 14; id. de Río Negro, de 12 a 17; uva moscatel, de 4 a 8; id. negra, de 5 a 6; duraznos, de 9 a 16.

Melones (el ciento), de $ 20 a 40; limones, de 2.50 a 3; naranjas, de 1.50 a 2.80.

MERCADO DE AVES HUEVOS

Precios al por mayor

Gallinas especiales (la yunta), de pesos 4.20 a 4.80; id. regulares, de 3.20 a 3.60; id. chicas, de 2.60 a 3; pollos grandes, de 3 a 3.50; id. medianos, de 2 a 2.40; id. chicos, de 1.20 a 1.60; patos criollos, de 2.40 a 2.80; id. marruecos, de 1.70 a 2; gansos, de 3 a 3.50; pavos especiales (el kilo), de 0.90 a 1; id. regulares (la yunta), de 7 a 9; pavitas, de 4.50 a 6.

Huevos (la docena), de $ 0.83 a 0.85.

Productos de caza

Perdices (la yunta), de $ 0.70 a 0.80; martinetas coloradas, de 1.80 a 2.80; id. copetonas, de 0.80 a 1; liebres (cada una), de $ 0.90 a 1.10.

MERCADO DE PAPAS

Movimiento y precios de ayer

Entradas — De Rosario, por estación Retiro, ferrocarril Central Argentino, 1495 bolsas de la variedad norteamericana larga, de 0.85 a 1 los diez kilos; de Mendoza, por Retiro, ferrocarril Pacífico, 750 bolsas, de 1.15 a 1.45; de zona oeste, por estación Buenos Aires, ferrocarril Compañía General, 958 bolsas, de 0.80 a 0.85; de zona sud, por estación Casa Amarilla, ferrocarril Sud, 19.313 bolsas, de 0.55 a 1; de zona oeste, por la misma estación y ferrocarril, 1202 bolsas, de 0.70 a 1.

MERCADO CENTRAL DE FRUTOS

Precios máximos de ayer

Lana cruza fina y mediana, a $ 11.80 los diez kilos; segunda esquila, cruza fina y mediana, a 12; gruesa, a 11.60; de Entre Ríos, a 14.50.

Pieles lanares, estación consumo, a pesos 1.10 el kilo; desecho, a 0.90; pelado consumo, a 0.70; borregos, a 1.

Cueros vacunos, a $ 10.70 los diez kilos; id. del Chubut, a 11.10; id. salados, a 0.57 el kilo; nonatos y becerros, a 10.70 los diez kilos; potros, a 0.72 el kilo; salados, a 0.40.

Cerdas, a $ 17 los diez kilos.

Pieles de Ñebres, a $ 0.45 cada una.

Tintorería MARTINEZ
Limpiar y planchar 1 traje $ 4
" " Teñir 1 " " 7
SE DA VUELTA A TRAJES Y SOBRETODOS
VICTORIA 942
U. T. 38 MAYO 4776

El Socialista Diario de Madrid
Información doctrinaria y de política obrera internacional. — Suscripción mensual, $ 1.50. — Agente: Miguel Navas. Cangallo 2072. Buenos Aires.

Banco Popular Argentino
CASA MATRIZ: Bartolomé Mitre 370
SUCURSALES: Cangallo 946; Av. San Martín 1699; Av. Federico Lacroze 3999; Rivadavia 11148
Efectúa toda clase de Operaciones Bancarias
ACUERDA CREDITOS, RECIBE DEPOSITOS, CUSTODIA, COMPRA y VENTA de TITULOS, COBRANZAS GIROS y CARTAS de CREDITO.
CAJAS DE SEGURIDAD - ADMINISTRACION DE PROPIEDADES
ABONA
5% EN CAJA DE AHORROS ||| 1% EN CUENTA CORRIENTE
PLAZO FIJO (CONVENCIONAL)
SECCIÓN HIPOTECAS
SOBRE CASAS, CAMPOS y PARA EDIFICACION
A PLAZOS DE 1 A 30 AÑOS
INTERES 8 %-AMORTIZACIONES A ELECCION SIN PRIMAS NI COMISIONES - DESPACHO INMEDIATO
DEMOSTRACION DE LO QUE DEBE PAGARSE POR CADA $ 1.000 DE PRESTAMO
en 29 años—59 servicios semestrales de $ 45.—
en 21 " —43 " " " " 50.—
en 14 " —29 " " " " 60.—
en 9 " —19 " " " " 75.—

MARITIMAS

Vapores correos

A ENTRAR

12 — Inglés Andes, de Southampton y escalas, con fechas hasta el 19 de abril.
13 — Holandés Zeelandia, de Amsterdam y escalas, con fechas hasta el 22 de abril.
13 — Francés Kerguelen, procedente de El Havre, correo de Europa y Brasil, con fechas hasta el 21 de abril.
14 — Italiano Giulio Cesare, procedente de Génova y escalas, con fechas hasta el 26 de abril.
15 — Alemán General Belgrano, de Hamburgo y escalas, con fechas hasta el 22 de abril.
15 — Inglés Marquesa, de Liverpool y escalas, con fechas hasta el 27 de abril.
18 — Inglés Avila, de Londres y escalas, con fechas hasta el 27 de abril.

A SALIR

14 — Francés Lipari, destino Hamburgo, correo para Brasil y Europa, con cierre a las 19, sin alcance.
14 — Alemán Bayern, destino Hamburgo, correo para Europa, con cierre a las 17.30 y alcance hasta las 15.
14 — Japonés Kawachi Maru, Lampert y Holt, de la dársena norte, a las 15, para Santos, Río de Janeiro, Capetown, Singapore, Kobe y Yokohama. Cierre postal a las 12.30, sin alcance.
15 — Inglés Andes, Mala Real Inglesa. De la dársena norte, a las 19, para Montevideo, Santos, Río de Janeiro, Bahía Pernambuco, Lisboa, Vigo, Cherburgo y Southampton. Cierre postal a las 7.30, con alcance hasta las 9.45 en la sucursal 57 de correos de la dársena norte.
15 — Español Cabo Quilates, Ibarra y Cía. De la dársena norte, a las 16, para Montevideo, Santos, Las Palmas, Cádiz, Barcelona y Génova en 15 de junio. Cierre postal a las 12.30, con alcance hasta las 19.
15 — Alemán Monte Olivia, A. M. Delfino y Cía. De la dársena norte, a las 16, para Montevideo, Río Grande, San Francisco, Santos, Río de Janeiro, Lisboa, Vigo y Hamburgo en 15 de junio. Cierre postal a las 12.30, con alcance hasta las 19.
15 — Alemán Sierra Córdoba, Lloyd Norte Alemán. De la dársena norte, a las 16, para Montevideo, Santos, Río de Janeiro, Madeira, Lisboa, Vigo, Boulogne y Bremen en 7 de junio. Cierre postal a las 12.30, con alcance hasta las 19.
15 — Argentino Comodoro Rivadavia, A. M. Delfino y Cía. De la dársena sud, a las 16, para Madryn, Comodoro Rivadavia, Deseado, San Julián, Santa Cruz, Río Gallegos y Magallanes en 25 de mayo. Cierre postal a las 7.30, sin alcance.

VAPORES FLUVIALES

Esperado hoy

De Montevideo, el General Artigas.

A salir hoy

Para el Salto y escalas, el Paris, a las 8.30.

Para Asunción y escalas, el Washington, a las 10.

Para Montevideo, el Ciudad de Montevideo, a las 22.

Para Corrientes (Buenos Aires) los días 18 y 25 de mayo.

CORREO AERO-MARITIMO PARA MONTEVIDEO, BRASIL, AFRICA Y EUROPA

Alcance de vapores en puertos del Brasil

Salida de aviones de General Pacheco (Buenos Aires) los días 11, 18 y 25 de mayo.

Alcanzan en Río de Janeiro al día siguiente a los vapores salidos de ésta.

Franqueo por gramo, 5 centavos para Brasil y alcances, y 10 para Europa, además del franqueo ordinario, con la leyenda bien visible: "Vía aérea". Ultima hora: el día anterior, simples, a las 20; certificadas, a las 19 en el correo central.

BANCOS

BANCO EL HOGAR ARGENTINO
Fundado en septiembre de 1889. — Capital realizado, $ 49.446.470, Reservas, $ 1.147.050.25. Acuerda préstamos hipotecarios con facilidades de pago. Recibe depósitos a plazo fijo y en caja de ahorros. Casa matriz, Bartolomé Mitre 575, Buenos Aires. Sucursales: Rosario de Santa Fe, Córdoba, Bahía Blanca, La Plata, Carlos Pellegrini 1000, Buenos Aires. — A. Melián, director-gerente.

NUEVO BANCO ITALIANO
BUENOS AIRES
FUNDADO EN 1887
Capital. . . . $ 10.000.000
Reserva . . . " 8.200.000
7 sucursales urbanas, 5 en el interior y 2 en el exterior
Abona sobre depósitos:
A plazo fijo de 3 meses el 3 %
" " " " 6 " 4 "
En Caja de Ahorros después de 60 días hasta $10.000 . . . . . el 4 "

EDICTOS JUDICIALES

Por disposición del señor juez doctor Ramón Porcel de Peralta (Juzgado número 2), se emplaza por treinta días a herederos y acreedores de VICENTE PORTELO, cuya sucesión tramita ante la secretaría número 13, para que deduzcan sus acciones, bajo apercibimiento. — Buenos Aires, 5 de abril de 1929.—Adrián Fernández Mouján, secretario.

V1163.

CHAPAS
MEDALLAS, ESTAMPADOS
Grabados y sellos de goma. Placas de bronce, chapas esmaltadas, fechadoras y numeradoras. — SAENZ PEÑA 152. — U. T. 0512 Rivadavia. — P. BARREIRO — Buenos Aires. Números de calle baratos

LA INMOBILIARIA
PRIMERA COMPAÑIA ARGENTINA DE SEGUROS GENERALES
Fundada en 1893
Garantías reales . . . . . $ 18.871.933.48
Siniestros pagados (hasta el 30 de JUNIO de 1928) $ 40.642.668.32
Banquero: BANCO DE ITALIA Y RIO DE LA PLATA
Dirección General: SAN MARTIN 235-253 1er piso (Edificio Propio)

GUIA DE "LA VANGUARDIA"

PROFESIONALES

CAPITAL FEDERAL

ABOGADOS

Dr. MARIO BRAVO, Abogado. Paraná 946. U. T. 44-0178.

Dr. ALBERTO IRIBARNE, Abogado. Estudio: Talcahuano 481. — U. T. 38 Mayo 7264.

HUMBERTO BARRAZA, Abogado. Asuntos judiciales en la Capital Federal y provincia de Buenos Aires. Estudio: Ayacucho 336, C. F. — U. T. cuyo (47) 1693.

JOSE E. PFLEGER, Abogado. Perito mercantil. Asuntos civiles, comerciales y criminales. Tucumán 1335 (2o. piso). U. T. 6731 Mayo.

SILVIO L. RUGGIERI, Abogado. Asuntos civiles y comerciales en la capital federal y provincia de Buenos Aires. — Charcas 2261. U. T. 41 Plaza 3502.

E. SILVA GARAVENTA, Abogado. Asuntos civiles, comerciales, criminales y de legislación obrera. — Avenida de Mayo 953, U. T. 3953 Mayo.

F. ZABALA VICONDO, Abogado. Asuntos civiles y comerciales en la capital federal y provincia de Buenos Aires. — Avenida de Mayo 953, U. T. 3953 Mayo.

EDUARDO J. CARREÑO, Abogado. Nuñez 2965.

EDUARDO A. SEGOVIA, Abogado. Civil, comercial y criminal. Cangallo 466 (6o. piso - Esc. 4) — U. T. Avenida 0129.

BERNARDO SAN MARTIN, Abogado. Especialmente asuntos ferroviarios. Av. de Mayo 1334. — U. T. 3696 Rivad.

LUIS M. VALIENTE NOAILLES, Abogado. Calle Lavalle núm. 1535.

ALFONSO Y ENRIQUE CORONA MARTINEZ, Abogados.—Santa Rosa (Pampa Central) y Capital Federal Corrientes 1393—U. T. 0104 Mayo.

CONSTRUTORES

JOSE CRABOLEDDA, Constructor de obras sanitarias. Planos, presupuestos y trámites. Ameghino 757 — U. T. 9424 Floresta.

CONTADORES

ISAAC MARGULIS, Contador público nacional. Córdoba 3358 (departamento 4) — U. T. 71 (Palermo) 6121.

ROMULO BOGLIOLO, Contador público nacional. Lezica 4464.

DENTISTAS

Dr. ADOLFO DICKMANN, Cirujano dentista. Callao 626, 3o. piso. — U. T. 44 Juncal 0705. — Consultas de 14 a 18 horas, todos los días hábiles.

Dr. JUAN CHERTKOFF, Dentista cirujano del Hospital Alvear. Consultas de 14 a 19. — Sarmiento 1614. En R. de Escalada (F. C. S.), avenida Pavón 6081. Consultas, de 9 a 12. — U. T. Lanús 547.

Dr. J. M. SOSA. Clínica dental popular. Extracciones sin dolor y todos los demás trabajos en general. Taller mecánico en la casa. Trabajo esmerado y precios módicos. Horario de 9 a 12 y de 14 a 20. — Patricios 391, esquina Diamante. U. T. 21 Barracas, 2109.

JOSE S. GUESTRINO. Cirujano dentista. Clínicas dentales modernas. Corrientes, 4315. De 8 a 11 y de 18 a 22 y Corrientes, 1211, de 14 a 16. Precios sumamente módicos para los lectores de "La Vanguardia".

Dr. CARLOS STANCHI. Dentista cirujano. Consultas, de 9 a 12 y de 14 a 20. Cabildo 3229. — U. T. 52 (Belgrano) 6000.

Dr. ADOLFO STERN. Cirujano dentista. Consultas de 14 a 20. Cabildo 3508. — U. T. 52 Belgrano 2716.

DESPACHANTES DE ADUANA

CASTELLANOS & SOSA. Despachantes de aduana. Belgrano 744. Cooperativa telefónica, 2402 Central y 38 Mayo 6642.

GUILLERMO CAMIÑA. Despachante de aduana. Rivadavia 875. — U. T. 35 Libertad 1053.

GRABADORES

ENRIQUE GUERET. Grabador. Grabado sobre metal y chapas para puertas. Canalejas 2927. — U. T. 67-9910.

INGENIEROS

ANGEL V. PACHECO, Ingeniero civil. Añasco 1062. — U. T. 0640 Flores. Buenos Aires.

PEDRO ECHARTE, Ingeniero civil. Maza 826. U. T. 7994, Mitre

MEDICOS

Dr. ENRIQUE DICKMANN, Trasladó su consultorio a la calle Viamonte 2478. Horas de consulta de 13 a 17. — U. T. 47, Cuyo 3400.

Dr. CANTARELL. Clínica médica. Úlceras, granos, eczemas, psoriasis, supuraciones, por crónicas y rebeldes que sean. Avariosis en todas sus formas. BLENORRAGIA aguda y crónica. Impotencia. Abonos económicos. Calle Lavalle 932, de 14 a 20.

Dr. ENRIQUE MOUCHET. Médico. Enfermedades internas, nerviosas y avariosis. Profesor de la Universidad. Pasteur 532. — U. T. 47 Cuyo 3414. Consultas: martes, jueves y sábados de 14 a 16.

Dr. ALEJANDRO KUPERMAN. Clínicas, especialmente ginecológica. Rayos X — Consultas de 15 a 18. Lezica 4450 — U. T. 60 (Caballito) 5962.

Dr. ANTONIO A. CETRANGOLO. Enfermedades del pulmón, estómago e intestinos. Rayos X y Ultravioleta. Martes, jueves y sábado de 15 a 18, Rivadadavia 2031. — U. T. 7180 Cuyo.

Dr. ALFREDO PIUMA SCHMID. Médico cirujano. Consultas de 14 a 16. — Pavón 4381. Unión Telefónica 60-0729.

Dr. ISAIAS CESARSKY. Clínica médica. — Rayos X. Consultas de 13 a 15 horas. Cabildo 4710 — U. T. 52 Belgrano 5006.

Dr. V. GAMBINO. Médico. San Antonio 1103. Consultas: de 13.30 a 17 horas. U. T. 21 (Barracas) 0017.

Dr. ADOLFO RUBINSTEIN. Médico cirujano, adscripto a la cátedra de ginecología de la Facultad. Jefe de trabajos prácticos. Unicamente señoras, de 14 a 17. Larrea 433. U. Telefónica 47 Cuyo, 2742.

Dres. LLORT. SECRETAS-PIEL. Impotencia. Sangre. Cura de sus manifestaciones por crónicas que sean. Electroterapia. Rayos X, y ultravioletas. Abonos. Lavalle 1580. Consulta $ 5. Lun., Miérc. Viern., de 14 a 20 h. Demás días de 17 a 20 horas.

Dr. RAMON PARDAL. Enfermedades internas y de niños. Especialmente tuberculosis. Consultas: de 15 a 17. Lunes, miércoles y viernes. Monroe 2714. — U. T. 52 Belg. 2877.

Dr. HUGO MARCUS. Médico europeo. Profesor de las clínicas de Berlín. Enfermedades internas, nerviosas, sangre y de señoras. Entre Ríos 461. U. T. Avenida 38-2619. Consultas de 14 a 16.

TENEDORES DE LIBROS

PABLO IANNONE. Tenedor de libros. Contabilidades por horas. Arreglo de libros atrasados o mal llevados. Inventarios - Balances - Contratos. San José 1641. U. T. 5573 B. O.

BUENOS AIRES

ABOGADOS

SILVIO L. RUGGIERI y URBANO EYRAS. Abogados. Rico 188. Dolores (F. C. S.) — U. T. 135.

PEDRO A. VERDE TELLO. Abogado. Estudios: Sarmiento 1630. U. T. 38 Mayo 1310. Buenos Aires y calle 11 núm. 990. U. T. 643, La Plata.

JOSE ERNESTO ROZAS. Abogado. Asuntos civiles y comerciales. La Plata: 50 núm. 905. U. T. 2518. — Buenos Aires: Lavalle núm. 1054. U. T. 0395, Riv.

MECANICOS DENTISTAS

LABORATORIO DE PROTESIS DENTAL. Atendido por Román Lugones. Calle 60-558. — U. T. 5103, La Plata.

ESCRIBANOS

JOSE COSTANZA. Escribano público. Pilar (F. C. P.) — U. T. 42 Pilar.

MEDICOS

Dr. EUGENIO A. BECERRA (hijo). Médico cirujano. Calle 49 No. 774. De 15 a 18. Unión Telef. 1160. La Plata.

Dr. BERNARDO STERN. Médico. Pulmones, partos, clínica general, de 14 a 18 horas. Peregrini 162 Junín (Bs. As.). — U. T. 394.

La del Soto del Parral
ZARZUELA EN DISCO "COLUMBIA"
GRABACION ELECTRICA — OFRECEMOS SU REPERTORIO COMPLETO
COMPOSTURAS Gramófonos-Victrolas-Membranas "Ward" MECANICO EXPERTO
"CASA CHICA" de A. Ward, Salta 674-676
Buenos Aires — U. T. 7609 Mayo

Teléfono: Redac.: U. T. 47, Cuyo 7521
" Adm.: " " 47, Cuyo 7304

LA VANGUARDIA

REDACCION Y ADMINISTRACION
Casa del Pueblo: Rivadavia 2150

DIARIO DE LA MAÑANA — BUENOS AIRES, DOMINGO 12 DE MAYO DE 1929 — AÑO XXXVI — NUMERO 7896

DEBERA ABANDONAR A FRANCIA EL PERIODISTA ESPAÑOL EDUARDO ORTEGA Y GASSET

"Hojas Libres"

HENDAYA, 11 — Un comisario de la policía francesa de esta ciudad, comunicó al periodista español, Eduardo Ortega y Gasset, que está radicado en esta ciudad, que debe abandonar el territorio de Francia, en el plazo de 6 días.

Eduardo Ortega y Gasset es hermano del famoso filósofo español, José Ortega y Gasset.

El expulsado ha declarado que la medida tomada por el gobierno francés se debe a la publicación de "Hojas Libres", panfleto que son introducidos en España por la frontera francesa.

Agregó, que a pesar de su destierro "Hojas Libres" seguirá publicándose y penetrando en España.

DECLARACIONES DE ORTEGA Y GASSET

"Hojas Libres" seguirá apareciendo

HENDAYA, 11. — Interrogado por los periodistas, Ortega y Gasset, les manifestó lo siguiente:

"La orden obedece a la publicación semanal de "Hojas Libres", de que soy director y que son el compendio de la oposición española a la dictadura. Estoy extrañadísimo por la capitulación del ministro del interior y del gobierno francés, ante las presiones de Primo de Rivera, que datan de mucho tiempo, como lo prueba el hecho de que los periódicos españoles afectos a la dictadura, hayan adelantado mi expulsión. Los elementos franceses importantes, de la izquierda, teniendo al frente a Herriot, y otros, gestionan la revocación de la claudicación, que les ha producido indignación. Salgo hoy para París. Allá decidiré cuál ha de ser la nación a escoger. Pero "Hojas Libres" seguirá publicándose y la campaña no sufrirá interrupción".

HOY SE REALIZARAN LAS ELECCIONES PARLAMENTARIAS EN COLOMBIA

Reina tranquilidad

BOGOTA, 11 — Mañana se verificarán en todo el país elecciones generales para la legislatura colombiana.

Las informaciones recibidas indican que reina tranquilidad en todo el país, no existiendo peligro de que el orden público sufra alteraciones.

BOGOTA, 11 — Se anuncia que el general Alfredo Vázquez Cobo, actual ministro de Colombia en París, que es uno de los candidatos a la presidencia de la república, regresará en breve a Colombia para dirigir la compaña electoral de su candidatura.

El Paraguay explica a la Liga de naciones los incidentes del Chaco boreal

GINEBRA, 11. — El secretario general de la Liga de naciones, sir Eric Drummond, recibió un telegrama del gobierno del Paraguay, en contestación al despacho de Bolivia sobre los incidentes del Chaco Boreal.

GINEBRA, 11. — Así como el gobierno de Bolivia, en su calidad de miembro de la Sociedad de naciones, estimó del caso, días pasados, poner en conocimiento del secretario general, sir Eric Drummond, su denuncia sobre los incidentes que se produjeron en los alrededores del fortín Vanguardia a principios de este mes, el gobierno paraguayo, sin duda, debido a la misma razón, le ha dirigido una nota telegráfica, en la cual dice que "no permitirá nunca un acto contrario a la fe de un documento solemne". La comunicación referida, que llegó esta mañana a Ginebra, relata, además, lo ocurrido los días 4 y 5 del corriente. Como se ve, ambos gobiernos continúan ajustándose a las prescripciones del pacto.

Un boxeador fué muerto a puñetazos

VIENA, 11. — Anoche se efectuó el primer match de boxeo en esta capital después de cinco años.

El pugilista húngaro Kalman Hudra, durante un match que sostenía, recibió varios golpes a la mandíbula y al corazón, y cayó sobre el ring, muriendo pocos minutos después. Su rival era el boxeador vienés Mirko Anderschitz.

POSIBLE INTERPELACION DE LOS COMUNISTAS ALEMANES

Se referirá a los sucesos de Berlín. — Mitin público

BERLIN, 11 — Se asegura que el lunes próximo, los comunistas plantearán en el parlamento una interpelación a raíz de los sucesos ocurridos el 1o. de mayo y días subsiguientes.

Asimismo se da por cierto el rumor de que realizarán una manifestación pública, sin perjuicio de recurrir a la acción en caso de serle prohibida.

Las autoridades, por su parte, están dispuestas a tomar severas medidas.

Se ha sentido un temblor de tierra en Génova

GENOVA, 11. — Esta noche a las 24 se sintieron en esta ciudad dos sacudidas sísmicas, que duraron varios segundos. El temblor de tierra ha sido percibido por toda la población.

HOMENAJE AL LIDER DE LA REVOLUCION CHINA SUN-YAT-SEN

LONDRES, 11 — El día 1o. de junio se efectuarán las ceremonias recordatorias del líder de la revolución china, Sun-Yat-Sen. Participará en ellas

SUN-YAT-SEN, LIDER DE LA revolución china, cuyos restos serán depositados en la falda de la montaña sagrada.

la compañera, que ahora ocupa un cargo de importancia en la fracción ultrarradical.

Al terminar la ceremonia, los restos del líder serán conducidos a una montaña sagrada de Pekín.

SE RINDIERON LOS BUQUES CHINOS SUBLEVADOS EN CANTON

Bombardeo de la ciudad

HONG KONG, 11 — Los cañoneros rebeldes que estuvieron bombardeando la ciudad de Cantón, mientras se hallaban entre los buques de guerra extranjeros surtos en aguas de dicha ciudad, se rindieron hoy después que el vicealmirante Shu, jefe naval rebelde, fué detenido a bordo del crucero norteamericano Tulsa.

HONG KONG, 11 — Los comandantes de los buques de guerra extranjeros que se encuentran en aguas de Cantón, conferenciaron con las autoridades de la ciudad en el consulado de Estados Unidos, tratando de las medidas de seguridad y garantías para los buques neutrales, en vista de la situación creada por el bombardeo de los cañones chinos rebeldes.

A raíz de esta conferencia, el vicealmirante Shu, comandante de los cañoneros chinos sublevados, pidió a la ciudad de Cantón una suma de 3 millones de dólares en concepto de tributo, la cual le fué negada, siendo entonces detenido.

Los aeroplanos hicieron una demostración por encima de los cañoneros rebeldes chinos que estaban bombardeando a Cantón, consiguiendo por este medio que se rindieran.

SE EXCUSO ANTE EL REICH EL GOBIERNO DE LOS SOVIETS

Los acontecimientos del 1° de Mayo

BERLIN, 11. — El cónsul alemán en Leningrado protestó contra las manifestaciones antialemanas realizadas con motivo de los sucesos ocurridos durante la Fiesta del trabajo en Berlín.

Por su parte, el embajador del Reich en Moscú recibió la orden de notificar formalmente al gobierno del soviet, que el Reich no tolerará en forma alguna la intromisión extraña en los asuntos internos de Alemania.

Añade la información que el gobierno del soviet presentó excusas por los incidentes producidos.

BERLIN, 11. — La enérgica protesta que el gobierno alemán elevó ante el comisario de relaciones exteriores de los soviets, a causa de las demostraciones, poco amistosas para Alemania, efectuadas en Rusia con motivo del 1o. de Mayo, ha surtido efecto.

El gobierno de Rusia comunicó al embajador de Alemania en aquel país que el comisario de guerra, Vorochilov, no quiso, con su discurso, inmiscuirse en los asuntos alemanes. Respecto a las caricaturas del canciller y del ministro de defensa alemanes, exhibidas durante las manifestaciones del 1o. de Mayo, manifiestan los soviets que no tolerarán que se vuelva a ofender a los símbolos de Alemania.

Finalmente, el gobierno ruso sostiene que las manifestaciones de Leningrado ante el consulado alemán fueron imprevistas y espontáneas, y que se ha abierto una investigación sobre lo ocurrido.

Aunque los diarios nacionalistas alemanes declaran que las explicaciones rusas no son suficientes, el gabinete alemán parece estar satisfecho con las mismas, por lo que el asunto quedará, probablemente, zanjado.

Fué inaugurado el pabellón argentino en la exposición de Sevilla

SEVILLA, 11 — En presencia de las altas autoridades, del cuerpo diplomático y numerosas personalidades, a las 18.35, el rey Alfonso dió por inaugurado el pabellón argentino en la exposición Iberoamericana. Pronunciaron discursos el jefe de la delegación argentina y el delegado regio, señor Cruz Conde.

SEVILLA, 11 — El rey, la reina y demás miembros del séquito real, llegaron al pabellón argentino, a las 18.35 horas, siendo recibidos por el delegado de dicho país, por el embajador, doctor Mansilla, y demás miembros de la delegación y embajada argentinas.

Inmediatamente dió comienzo el acto inaugural, pronunciando un discurso el jefe de la delegación argentina.

DIO PUBLICIDAD A SU PLAN ELECTORAL EL LIDER CONSERVADOR STANLEY BALDWIN

La política interna.

LONDRES, 11 — Mr. Baldwin ha dado a la publicidad para sus electores su programa electoral, que trata casi exclusivamente de asuntos internos.

Después de tratar los tratados de Locarno y antibélico, Mr. Baldwin dice: "El mejoramiento que en la situación internacional han producido estos importantes tratados, nos permiten mirar confiados el pronto avance hacia el desarme. No queremos sólo la limitación de los armamentos; queremos la reducción, y en este terreno hemos dado un notable ejemplo."

LONDRES, 11 — El primer ministro Stanley Baldwin ha dirigido un nuevo mensaje al electorado pidiendo el apoyo de los votantes para el partido conservador en las próximas elecciones generales.

En el mensaje dice que los conservadores desean "la reducción y no la simple limitación de los armamentos.

Agrega que el gobierno conservador ha acogido con satisfacción los progresos recientemente alcanzados en Ginebra, esperando un nuevo avance en la delineación de las sugestiones formuladas por la delegación de Estados Unidos en la comisión del desarme.

LONDRES, 11 — Los líderes del partido conservador y liberal, Stanley Baldwin y David Lloyd George, han sido oficialmente proclamados candidatos, respectivamente, por los distritos de Bewdley y de Carnavon, para las próximas elecciones generales parlamentarias.

QUEDARON ESTABLECIDAS LAS BASES DE LA PROXIMA CONFERENCIA DE CODIFICACION

La respuesta de E. Unidos

GINEBRA, 11. — Esta mañana terminó su labor el comité de juristas, encargados de elaborar las bases para la conferencia mundial de la Codificación de derecho internacional, que se reunirá en La Haya, en marzo del año próximo. Las conclusiones del comité, con muy pequeñas variantes, son las mismas que comentamos extensamente en un despacho el 18 de febrero ppdo. En esta última reunión, además de preparar el anteproyecto de dicha conferencia, para lo cual se han inspirado en los reglamentos de las asambleas de la Sociedad de naciones, en la conferencia de La Haya de 1907 y en la Panamericana de Santiago, el comité examinó las respuestas de los Estados Unidos, Bélgica y Australia, al cuestionario del consejo sobre la nacionalidad de las aguas territoriales y la responsabilidad de los estados en los perjuicios causados en su territorio a personas y bienes extranjeros.

Es muy significativo que en la respuesta de los Estados Unidos no figura referencia alguna sobre el último de los puntos mencionados. El informe del comité, en el cual ha colaborado el consejero jurídico de la Sociedad de naciones, señor Buero, será examinado por el consejo en la reunión que se realizará el mes de junio próximo en Madrid.

El rey Boris regresó a Bulgaria

SOFIA, 11 — De regreso de su viaje de incógnita por el exterior, llegó el rey Boris, para asistir a los festejos a celebrarse con motivo del quincuagésimo aniversario de la liberación de Bulgaria.

GLOSARIO DEL TELEGRAFO

EL TRATADO DE LETRAN

La pretendida cámara de diputados elegida por orden de Mussolini inició el debate sobre la ratificación del acuerdo y el concordato entre Italia fascista y el Vaticano firmado el 11 de febrero del año en curso y que concilia ambos poderes y pone fin a la llamada cuestión romana.

La discusión que actualmente se realiza es completamente ociosa a los fines de introducirles modificaciones de importancia, pues no sólo los instrumentos del duce no se atreverían a sancionarlas, si no que también no estando aún ratificados por el sedo parlamento ni firmados por el rey Víctor Manuel, la Santa Sede hace tiempo que viene realizando en la Ciudad del Vaticano una serie de construcciones y reformas concordantes con ciertas cláusulas de ese tratado que todavía no está en vigencia. Sin embargo, este detalle sirve para poner en evidencia la profunda mistificación del odio que Mussolini simula tener contra el parlamentarismo, odio que, por lo visto, desaparece cuando los miembros del parlamento son todos fascistas.

Al comentar este tratado, que se le llama de Letrán por haber sido concertado en la iglesia de tal nombre, dijimos en su oportunidad que Mussolini, además de sellar una alianza entre el Vaticano y el fascismo con miras de consolidar su poder en el interior de Italia, se proponía servirse de la iglesia para su política exterior, agresiva e imperialista.

Y así lo demuestra el debate que se ha iniciado en Roma. De catorce diputados que harán uso de la palabra, cinco de ellos, que ya hablaron, sostuvieron que del reconocimiento por parte de la Santa Sede del reino de Italia con Roma capital, "Italia podrá sacar nuevas fuerzas que repercutirán en las relaciones internacionales, creando nuevos centros de expansión y de influencia italiana".

Estas manifestaciones, expuestas por subalternos del duce, son lo suficientemente demostrativas de los propósitos perturbadores e imperialistas que animan a la política de Mussolini. ¿Y dónde los buscará los centros de expansión y de influencia italiana? Hace tiempo que se ha dicho que el fascismo es un peligro para la paz internacional, y confirmanlo, una vez más, las miras con que ha concertado el acuerdo con el Vaticano, según las declaraciones que comentamos.

LOS REPRESENTANTES DE ALEMANIA EN LA CONFERENCIA DE REPARACIONES PRESENTARAN UN NUEVO INFORME

Contendrá las reservas al plan Young. — Protesta de Australia

PARIS, 11 — Los jefes de las delegaciones periciales de Alemania y Gran Bretaña, señores Schacht y Stamp, iniciaron hoy la redacción del nuevo informe sobre las reparaciones de la conferencia de peritos, en el cual irán incluídas las reservas formuladas por los alemanes al plan Young.

El doctor Schacht ha suministrado las cifras ofrecidas por Alemania para el pago de las anualidades, en cuya preparación estuvo la delegación alemana trabajando durante toda la noche.

Se espera que la redacción de ese nuevo informe requerirá tres días.

PARIS, 11 — "L'Echo de Paris", refiriéndose al informe alemán en preparación, que contendrá las reservas del Reich a las cifras propuestas por el delegado de Estados Unidos, Owen Young y que será comunicado a la comisión de peritos financieros, dice lo siguiente:

"No podemos subscribir un informe con reservas que nos es imposible aceptar y que no contiene un plan de reparaciones unánimemente aprobado".

MELBOURNE, 11 — El primer ministro, Bruce, telegrafió al gobierno británico protestando contra cualquier modificación de la cuota correspondiente en concepto de reparaciones alemanas.

Una escuadra representa a Italia en la exposición de Barcelona

SPEZIA, 11 — El príncipe de Udine, que mandará la escuadra que en representación de Italia asistirá a la inauguración de la exposición de Barcelona, enarboló su insignia en el crucero Trento.

Dicha escuadra zarpará el miércoles próximo.

VA EN AUMENTO LA IMPORTACION DE CARNES EN GRAN BRETAÑA

El comercio exterior

LONDRES, 11. — Una información oficial sobre las importaciones de carnes en Inglaterra durante el mes de abril próximo, dice que el valor de dichas importaciones aumentó en la suma de 1.620.898 libras esterlinas.

LONDRES, 11. — Oficialmente se anuncia que las importaciones registradas en Inglaterra durante el mes de abril último ascendieron a libras esterlinas 104.168.093, lo que supone un aumento de 7.358.702 libras esterlinas en comparación con igual mes del año 1928.

Las exportaciones han sumado, también, durante el mismo mes, la cantidad de 70.244.405 libras esterlinas, o sea un aumento de 4.976.432 libras esterlinas.

Descubrimiento de dos importantes piezas de arqueología

PISA, 11 — En los alrededores de Santa Luce, han sido descubiertas dos tumbas etruscas, las que se consideran como dos de los más hermosos ejemplares de aquel período arqueológico.

La política aduanera de Estados Unidos es comentada en España

MADRID, 11 — El órgano de las derechas "El Debate", refiriéndose a la política arancelaria de Estados Unidos, dice que es indudable que aquella nación "tiene el derecho de defender su autonomía económica, pero deben hacerlo, por lo mismo que es tan poderosa, en forma clara y sin recurrir a prohibiciones encubiertas".

Políticos lituanos condenados a muerte

KOVNO, 11 — Fueron sentenciados a la pena de muerte cuatro miembros de una organización política que fueron arrestados en Siaulaia el 21 de abril por portación de armas y granadas de mano.

FUE CELEBRADO EL ANIVERSARIO DEL VUELO DE BYRD AL POLO NORTE

PEQUEÑA AMERICA, 11 — Hoy fué celebrado el aniversario del vuelo del comandante Byrd al polo Norte. Se efectuó una comida de camaradería,

EL COMANDANTE BYRD, JEFE de la expedición

en la cual se constituyó el club de los Setenta y Ocho. Son miembros de él todos aquellos que hayan pasado los 78 grados de latitud norte y los 78 grados de latitud sud.

El comandante recibió varios obsequios, al par que la grata sorpresa de la fiesta. Hamilton Plack hizo uso de la palabra, expresando la lealtad de los expedicionarios.

El primer avión de la línea Nueva York-Buenos Aires partirá el 23 del corriente mes

NUEVA YORK, 11 — El primer avión de la línea aérea proyectada de Nueva York a Buenos Aires en siete días, partirá antes del 21 del corriente para efectuar el recorrido de 8000 millas y establecer durante el viaje 25 puntos de escala. Esta noticia ha sido anunciada por el capitán O'Neill, director de la línea Nueva York-Río de Janeiro-Buenos Aires. El capitán Browne será el piloto del primer aeroplano que efectúe el trayecto, y ocupará el cargo de jefe-piloto de la línea cuando se inaugure el servicio. El viaje actual durará dos meses. El capitán O'Neill manifestó que cuando estén establecidos los aeródromos de escala, se realizará el viaje en siete días hasta Buenos Aires. El primer día se llegará hasta Miami, después de un viaje de 1180 millas. La segunda escala será Port-au-Prince, adonde se arribará después de parar en La Habana, Cienfuegos, Camagüey y Santiago de Cuba. El tercer día se llegará a Port of Spain. Por la mañana del cuarto día, el avión pasará encima del delta del Orinoco, después de lo cual recorrerá la costa de Venezuela y de las Guayanas hasta volar sobre territorio brasileño, donde se posará, en Pará, al anochecer. El quinto día, volará hacia Pernambuco; el sexto, hasta Río de Janeiro, recorriendo 1230 millas, y el séptimo día llegará a Buenos Aires.

El capitán O'Neill expresó la esperanza de que el servicio funcione este otoño, pero dijo que la eficacia no será sacrificada a la rapidez. El cambio de aparatos se efectuará diariamente. Los aviones serán inspeccionados y ajustados al terminar su jornada, y volverán a efectuar en sentido inverso el mismo recorrido, vale decir que siempre permanecerán en el mismo tramo de la ruta. Recibirán informes meteorológicos e instrucciones por radiotelegrafía. El viaje más largo por encima del mar será el de Miami a La Habana.

CONDENA DE DELINCUENTES AUSTRIACOS

Realizaban propaganda subversiva

ROMA, 11 — El tribunal militar especial ha sentenciado a seis austriacos a penas que varían desde los 30 a los 2 1/2 años de prisión.

Los condenados han sido procesados bajo acusación de realizar propaganda subversiva, de asesinato y de posesión ilegal de armas.

HA SIDO DETENIDO UN FINGIDO HIJO DE NICOLAS II

Exhibe un documento que dice haber sido firmado por el zar de Rusia

METZ, 11 — Ha sido detenido en la aldea de Rudemack, cerca de esta ciudad, un vagabundo, quien sostiene ser hijo legítimo del zar Nicolás II de Rusia.

El detenido ha presentado a la policía documentos que dice haber sido firmados por el zar y sellados con sellos imperiales, al parecer verdaderos, en los que se declara lo siguiente: "A. M. Alexis Nicola Jevvitsch, hijo de yo, el zar, nació el día 2 de mayo, hace 27 años, en el palacio real de San Petersburgo."

VIENE A BUENOS AIRES LA PRIMERA REMESA DE TRABAJADORES RUSOS

Patrocinio de la Liga de naciones. Trabajarán en obras de los ferrocarriles

MARSELLA, 11 — De paso para Buenos Aires llegaron 45 rusos blancos que forman parte de la primera remesa de emigrantes que bajo el patrocinio de la Liga de naciones se dirigen a la Argentina para trabajar en las obras del ferrocarril de Rosario a Puerto Belgrano.

LA CAMARA DE DIPUTADOS APROBARA EL INFORME DE MUSSOLINI SOBRE EL PACTO KELLOGG

Sindicato agrícola

ROMA, 11 — El jefe del gobierno ha sometido a la aprobación de la cámara de diputados, un informe acompañando al proyecto de ley por el que se ratifica el tratado antibélico Kellogg, el cual fué aceptado por Italia por real decreto, firmado por el rey el 31 de enero próximo pasado.

AGRIGENTO, 11 — Bajo la presidencia del podestá, señor Ciaccia, se han reunido el barón Planeta, el doctor Amodei y otros propietarios de la comuna de Sambuca, quienes acordaron constituir un sindicato para el aprovechamiento de una extensa superficie de tierras de la llanura de San Bartolomé, las cuales serán puestas en condiciones de ser regadas aprovechándose al efecto las aguas del río Carbó.

LAS RELACIONES DIPLOMATICAS ENTRE IRLANDA Y EL VATICANO

La Santa Sede enviará un representante a Dublín

DUBLIN, 11 — El ministro de relaciones exteriores ha anunciado que el papa aceptó establecer relaciones diplomáticas entre el Vaticano y el Estado Libre de Irlanda, a cuyo efecto enviará un representante a Dublín y recibirá un ministro del Estado Libre en el Vaticano.

LOS MARINEROS DE LA COMPAÑIA TRANSATLANTICA FRANCESA DECLARARON LA HUELGA

No saldrán los vapores

ST. NAZAIRE, 11 — La Compañía Transatlántica Francesa ha dado a conocer un comunicado, en el que dice que en vista de la huelga de marineros declarada en ésta, considera necesario amarrar sus buques en este puerto y cancelar la salida del vapor Proú para Cristóbal y la del Guadalupe para La Habana y golfo de México.

EL ARREGLO CHILENO-PERUANO

Es esperada la resolución del árbitro

LIMA, 11 — Los embajadores Moore y Figueroa Larrain se entrevistaron hoy con el presidente Leguía. Aunque después de la entrevista los representantes de Estados Unidos y Chile se abstuvieron de hacer declaraciones, se sabe que han quedado eliminadas las pequeñas divergencias que subsistían para el arreglo peruano-chileno, esperándose ahora solamente la solución del árbitro que pondrá término definitivo al viejo conflicto.

Actualidad paraguaya

ASUNCION, 11. — El presidente firmó un decreto reponiendo al doctor Eligio Ayala, en el cargo de ministro de hacienda. Desde el lunes próximo, el Dr. Ayala concurrirá a su despacho.

ASUNCION, 11. — En las últimas horas de la mañana de hoy, se celebró un largo consejo de ministros, creyéndose que se trató la cuestión internacional.

La entrega de rebeldes refugiados en la Unión

WASHINGTON, 11 — El miembro de la cámara de representantes por el Estado de Nueva York, Mr. La Guardia, entrevistó hoy al secretario de Estado, Mr. Henry Lewis Stimson, a fin de pedir que intervenga para impedir que Azca sea entregado al gobierno mexicano. Mr. La Guardia se negó, después de la entrevista, a hablar acerca de la actitud asumida por Mr. Stimson ante su pedido; pero hizo notar que las cosas marchaban bastante satisfactoriamente.

La amenaza formulada por el representante por Nueva York de que si varía el asunto al congreso, ha logrado despertar la atención en esta capital, en vista de la política seguida por el gobierno norteamericano en el pasado, de devolver los fugitivos políticos a sus respectivos países.

Mr. La Guardia ha protestado también enérgicamente por el arresto de Mr. Matthews, funcionario de la Junta de inmigración en El Paso, para declara que el único interés que tiene en el asunto es el de velar porque no se establezca un precedente peligroso para la entrega de los prisioneros políticos. Dijo que no le interesaba personalmente el caso Azca, pero que estaba convencido de que el gobierno mexicano pedía su entrega por delitos de carácter político.

Al referirse a Matthews, Mr. La Guardia declaró que, si no es puesto pronto en libertad, mucha gente procederá por él en el congreso.

Los seguros y el instituto Italo Argentino

ROMA, 11 — Por un decreto oficial expedido hoy por el gobierno italiano, queda revocada la autorización para ejercer seguros al Instituto Italo Argentino de Seguros Generales.

La jubilación de los periodistas

RIO DE JANEIRO, 11 — El Círculo de la Prensa invitó a las sociedades periodísticas a elaborar un proyecto que será presentado este año al congreso, por el que se instituirá una caja de jubilaciones y pensiones para los periodistas.